盛京時報

丙寅陰曆四月十七日
大正十五年五月二十八日
中日紀念大典休刊
◇本報價目◇ 每張銅幣八枚 每月現大洋八角
▲外埠連郵價目 每月現大洋九角五分 半年現大洋五圓貳角 全年現大洋拾圓
▲告白刊資 一行五號字十五字起碼 刊資一日每行現大洋一圓 長期另議
發行人 宮川貫作 編輯人 菊池貞二 印刷人 石原庄太郎
發行所 盛京時報社
大連 盛京時報支社
哈爾濱 盛京時報支社

論說
論整頓金融（憐）

吾國金融之紊亂。至今日而極矣。整頓計劃。固在改良幣制。而今日幣制上最大關鍵。厥惟紙幣之參差不齊。早爲識者所公認。所以民國四年。中央財政部曾擬具紙幣條例。呈請頒布。禁止新設銀行發行紙幣。其已發行者。亦須照特別條例之規定。於一定期限內。一律收回。惜翌年帝制變起。中交兩行發生停兌風潮。價格頓落。金融大擾。直至今日。幣制紊亂。依然如故。一般銀行號。祇知以發行紙幣爲能事。官家且利用之以救一時之急。誠可謂剜肉補瘡。不斃不止矣。

今就奉天而言。自發行一二大洋票以來。已完全成爲紙幣市面。此種紙幣。雖不能照票面兌換實貨。猶足以按市價兌銀元銀兩。又經當局之整頓金融。規定現洋不得超過一六。是現洋之價格。似不至蒸蒸日上。有加無已。爲商民累。不意近頃現洋市價。竟較一六加倍有奇。奉票之毛荒。幾不知其伊於胡底。此豈因當局政治勤勞。不遑顧及。遂致整頓金融聲中。突然有此意料不及之事耶。吾知必將嚴重取締以自踐其前言。無俟吾人之喋喋。所可慮者。外來貨物之價格。同時隨現洋騰踊。洋價愈漲。貨價愈貴。雖欲限制而無可限制。縱吾儕小民。感生活之日艱。非必需品。暫且不買。而商業前途。何堪設想。況現洋價格騰漲以後。無論銀行錢店。貯存現洋。不敢出售。金融狀態。已呈閉塞情形。初固無庸爲之曲諱。其故何哉。無非一經買賣。官吏或將指爲擾亂金融。科以重罪。商民誰無身家。焉敢以身試法。可知當局之取締愈嚴。商民之困苦愈甚。雖不獨於金融爲然。而金融界之所表現者。何獨不然。

吾各國紙幣。均得與貨幣保同一之價格。欲保此價格。須設有相當之兌換準備。故以金融貨幣爲兌換之準備者。曰正貨準備。以確實有價証券爲兌換之準備者。曰保證準備。今日奉天之紙幣既少正貨準備。又無發行限制。宜乎一旦商塲不靖。金融告緊。遂致陷於不可收拾之境。由是可知維持紙幣之價値。必須從根本上着手。示信於人。斯物價乃能不平而自平。蓋祇人以貨遷有無爲原則。其來源既須現洋。決不能不按市面之洋價以銷售。無故高抬。自取禍崇。豈願爲之。故吾以爲當局而圖其整頓金融之決心。其勿以發行省公債。收回小洋。票即謂於東省金融界乃幸也。其庶幾乎。

先擲私財（倣）

巧名富貴。權勢利祿。萃之一身者。今之軍閥也。雖歐美資本主義。豈有此窮嚴與潤綽哉。今奉票毛荒。不値錢矣。是時諸公之所儲者亦盡爲不値錢之奉票乎。吾不信也。無論外國銀行與私第儲藏。合計公所有之大洋金票計之。至少必當有八九千萬元之譜也。急公好義。請先擲私財！緩借外款。次焉之事耳。否則諸公恐有與私財併毀其首領之日。

宣傳慣技（倣）

宣傳外援。以乘人心之弱點。而冀脫己之窮境者。亡國大夫之所爲也。影響所及。依賴性成。國遂不國。固意中之事耳。

去歲當奉郭戰正酣時。奉派危急萬分。深悉人民不復信賴奉軍。乃宣傳日軍十萬來援說。是盡人所知者也。今則奉票慘落。不知底止。而所謂省公債之信用。亦掃地而盡矣。是時城中忽然謠傳訂借美款五千萬元者。豈偶然哉。當局之慣用手段！在稍具常識者。莫不看破也。

夫軍閥官僚之輩。爲保全自己勢利計。不惜造成依賴外援之環境。且乘機宣傳歸依外力之心理。其既如此。愛國志士。雖日日絕叫『打倒帝國主義』。主張『撤廢不平等條約』。高唱挽回利權。獎勵國貨。然於事實有何絲毫之補救耶。

西北軍欲攻至太原

張垣之兩次會議　六路之出兵計畫

京訊。某方面得張家口二十二日電。西北軍將領張之江李鳴鐘鹿鍾麟宋哲元等。十五日在張家口舉行對晉會議。所議決之大意如左。

爲使京綏線完全收爲國軍所有。不至再有晉軍來相侵擾起見。應即先行攻取京綏線上之大同。陽高。天鎭諸地。後再攻雁門關以北之十三縣爲己有。

十九日國軍將領復在張垣舉行會議。鹿鍾麟。韓復榘。宋哲元（宋本人昨赴多倫）石敬亭等。竭力主張攻至太原爲止。謂本人願犧牲性命。努力驅逐張之江主張從長計劃。遂未通過。惟鹿等及其他前綫將領。皆力主佔有山西全省。倘西北軍眞能攻至雁門關。老營堡。平刑關。勢必再攻太原。殆無疑義云云。

又聞西北軍對晉作戰。確分六大路。附有多數之支隊。六大路之佈置概況如左。

（一）以豐鎭爲根據地。即該路總部之所在。越殺虎口南進攻平魯而達賈家堡老營堡。

（二）以豐鎭迤東二十里地方爲根據地。越得勝口南進。攻大同。

（三）以鎭宏口迤北十餘里地方爲根據地。越鎭宏口分攻大同陽高。

（四）以柴溝堡爲根據地。攻天鎭陽高。抄襲大同南之晉軍後路。

右記（二）（三）（四）等三路。於攻下大同或懷仁之後。會集於大同雁門關間之瀛車道上。然後合攻山陰。而達雁門關。

（五）以宣化爲根據地。攻蔚縣廣靈。渾源。而達平刑關。關平刑關勞。倘有一關。極爲國軍所重視。

（六）以宣化爲根據地。沿桑乾河南岸。一向山陰進發。以便合攻雁門。一向渾源進發。與（五）路會攻平刑可見西北軍確非僅以鞏固京綏綫攻下大同陽高天鎭諸地爲止者。將來再攻太原。自由此三處出發。張之江正式任命鹿鍾麟爲總司令。韓復榘爲副司令。并任命石敬亭及萬某等分任六路司令據某方面所得張家口二十三日電云。西北軍佔領大同陽高天鎭。由西竒內之京綏綫。已完全爲西北軍所有。現西北軍前綫。已進過左雲懷仁渾源三縣云。按此電係由張家口拍出。或出於片面之宣傳。亦未可知。惟西北軍定行攻晉。則屬毫無疑義云。

廣東民共兩黨大結合

▲聯席會議之組織法　▲各部部長大更動

香港消息。廣東國民黨中央執行委員會。於十五日之會議。爲解除國民黨與共產黨之紛糾起見。決定組織聯席會議。其組織法如左。

一。本會議由國民黨五人。共產黨三人組織之。

一。本會議之議事範圍。審查跨黨之違反紀律。及兩黨之紛糾。並協定有關兩黨之各事。

一。兩黨如互有懷疑不滿之處。得呈請委員會調查之。

一。聯席會議之代表。有代表其黨之全權。

一。聯席會議得聘『第三國際』代表爲顧問。

一。國民黨主席。對于聯席會議之議決案。有不滿之處。得付大會複決。

一。聯席會議代表之任期爲一年。

至聯席會議代表人選。國民黨決定由蔣介石。譚延闓。胡漢民。孫科。朱培德擔任。共產黨由譚平山。顧孟餘。于樹德擔任。

又自蔣介石提出之『跨共產黨之國民黨員不得任部長』之案通過會議。國民黨部各部長一律更迭。已決定者爲胡漢民任青年部長。戴天仇任工人部長。孫科任商民部長。伍朝樞任宣傳部長。邵元沖任農民部長。其海軍外交兩部亦將行改組。共產黨之譚平山甘乃光均行退出。

魯張通電　贊張政治公開

▲不日仍將北上督師　▲以盡其討赤之全功

張宗昌回濟後。對於魯省軍民各政。有所整理。佈置就緒。仍將北上督師。已誌昨報。玆張氏已於日（二十二）發出通電。表示本人討赤主張。始終不渝。併贊成政治公開。此宗昌隨同入京之本旨也。至於法統應如何解決。政府應如何建設。悉聽元老諸公。南北利飾。與夫海内賢豪。人民趨向。公開商榷。期早妥洽。至赤氛未靖。殘敵尚存。尤須同心協力。澈底肅清。總之。此次討赤救國。宗旨光明。以義始決不敢以利終。南山可移。此志不渝。現因魯省人民。盼望甚殷。善後亦亟待籌畫。既負保境安民之責。敢有沽名釣譽之心。是以暫回本省。部署一切。將於裁減軍隊。恢復交通。整頓財政。刷新吏治。鞏固海防。籌辦賑恤。以及剿匪淸鄉。保商勸農。種種問題。正在竭慮所屬。認眞舉辦。再當另電通告。共明眞相。一俟頭緒粗定。喘息稍舒。仍當北上督師。搗庭掃穴。爲人民除無窮之後患。爲國家策永久之安全。區區愚誠。天日爲鑒。邦人君子。幸共鑒之。張宗昌發（二十二印）。

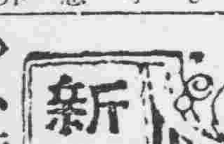

新詩

◇小詩（沈石鳴）

一
茫茫的黑夜的
你早就征服世界了！

二
我底淚。從眼眶裏溢出
來
滴到長江
流到大海
深深地沉到海底！

三
滴答滴答…
不斷的鐘聲
融化了多少『過去？』

四
雙瞳裏
隱着多少煩惱？
在夢裏還流下許多眼淚

五
明明是有兩隻眼
却只看見一個你呀！

◇生之意義（吳恩裕）

一
熹微的晨光慢慢地走進
這凋零的窗格中
表示倦旅的行者
不自在地起來奔他的行
程

二
一片淒淸的野外
彝埋着戰士的屍首（本
梁任公『人生無一日不在
戰鬬中』）
長行者見了這樣情形
顯出蒼白的神色

三
少有壯志的他
已不是那般興奮了
他高高的掛起白髮的降
書與『生』

四
秋天的黃葉枯委在地上
人類是天涯中小小的漂
泊者
也是那樣地死在自然的

賦閒顚話

（事實專電）據濟南消息云張效坤自聲明保境安民後對教育事宜不遺餘力日前親臨某校向衆學生訓示曰青年學子本是媽啦吧子！國家棟樑媽他娘的！學好！一時聞者莫不謂張督此語可傳千古

◆◆

（南天門專電）昨日風姨因接到王閣會仍舊颳風乃正在賓行間忽有陰雲界涵徵雨故特向龍王質問何以閣下反復無常龍王閱畢現已令秘書長擎措詞答告其覆文大云所言降雨實爲誤會鄙人因衆蒼生十倍哀苦致偶殞一滴淚落田畝中降雨一說實爲不確望勿爲流言所誤云

廣告

駐奉 九福公司

啓事一
本公司之百齡機藥片始于去歲東三省發行承各界諸君一經試服口碑載道足見有益人世購服者日衆今春之銷數驟增數倍一日千里大有供不應求之勢加以滬奉遠隔重洋運輸非易因此時告匱乏抱歉良多現已陸續運到多數請愛服諸君及批躉各家儘量採辦之

啓事二
上海中華製藥公司所製之龍虎商標人丹其貨品質優良遠勝舶來之品早經風行全國且價値公道批發尤爲低廉愛國諸君亟宜提倡國貨以免利權外溢東三省概歸本公司爲總經售處哈爾濱分售處 泰華西藥商行

青島 上海行 ▲神九 五月廿八日 六月一日（滿洲航路經營）
天津行 ▲大連丸 ▲西京丸 六月二日
龍口行 ▲天潮丸 ▲濟通丸 五月卅一日 （往復旅順不行）
香港行 ▲龍平丸 ▲東洋丸 六月二日
專屬荷客取扱店
大連汽船株式會社
電話（代表）四一八五番
固 丸二商會 電話江八八四 四二六八八番

立止足瘡
本藥房自製足疾良藥一種名曰脚氣瘡專擦足中濕疹搔起 [illegible]

聞
先考…府君…於民國十五年五月…壽終正寢…擇於六月二十一日…開弔…恐訃不週特此訃聞
孤子…泣血稽顙
設居奉天小東邊門外珠林寺 通信處大北關…

奉天德商 和利洋行廣告
煤油 發動機 保險 銀櫃
新到 如蒙光顧無任歡迎
地址小西門內 電話中一五四三 日一一九三番

愛國諸君 欲白齒……固齒……嫩面（可用以擦面）……請用國貨
老火車牌 牙粉
注意 分超等與普通者兩種
製造兼總發行 奉天中街賈記胡同同昌行牙粉公司啓
此合老車牌牙粉各埠均有出售 賜顧諸君請就近購買

橫濱正金銀行 奉天支店（宿舍用）
資本金壹億圓（全額拂込濟） 積立金八千參百五拾萬圓
總行 日本橫濱
▲分行所在地 東京、名古屋、大阪、神戶、下關、長崎、青島、濟南、天津、北京、香港、上海、廣東、牛莊、大連、開原、長春、哈爾濱、西貢、新嘉坡、蘭貢、孟買、加爾各答、孟買、卡拉其、馬尼拉、斯馬蘭、巴大維亞、西貢、倫敦、里昂、漢堡、紐約、桑港、舊金山、…
電話 日一一一二番 日二五〇番 日五三七〇番 中四七一番

全球第一戒烟丸
敝社代理天津益大藥業商行專製全球第一戒烟丸神效超羣特殊至近友朋試驗者頗夥無不應效並能除總而無痛苦可謂濟世慈航較比他種戒烟藥在天淵之別每料大洋六元外埠內購加郵費四角
代售處 錦縣西關商街
中華派報社白

本號專營撫順各種塊煤與元煤煤研細煉價亦克已中外馳名暢銷尤廣兼無處煤炭所可同日語也倘承惠顧號竭誠歡迎
煤炭商 奉天小西邊門外 義昌號 日長 電話七四五番

阿斯豆瑪兒
喘息祛痰 新藥
久保田晴光先生發明
滿洲醫科大學藥物學教授醫學博士久保田晴光先生
本品係滿洲醫科大學教授醫學博士久保田晴光先生多年研究之結果始完發明專治喘息哮病痰氣管支炎呼吸器疾患奏效如神...
藥價 五〇瓦 金一圓 一百瓦 金一圓八十錢 二百五十瓦 金四圓
製造元 鶴原製藥所
奉天浪速通八番地
中國商店藥房均有代售

自轉車并附屬品批發商

奉天春日町一〇
滿洲唯一之專門自轉車
松永商會
電話 五三四一 五二一一 振替大連八三番

奉天大東關
大東醫院
自奉日本紅十字會病院勤務
院長 森川千丈
醫員 章琴詩
電話 日二三四六 中一二五二號

鞍山製鐵所專售
自動車用特等汽油 油精
頂上臭油
鞍山德昌公司
電話（一五一五 一七二一番）

奉天鼓樓北
有蛾洋行
營業種類 鐘表眼鏡 修理材料
抱定宗旨 貨眞價實 零整批發

環球第一

奉天紡紗廠啓事
各股東均鑒本廠民國十四年份紅利股息奉天總商會轉發安東各商號紅利由安東商會轉發各縣股東紅利除新民縣暫行緩發外餘均由各縣公署轉發仰各股東持紅利摺前往領取爲荷

佳良行 賣最準確的鐘表◎◎
佳良行 賣最美麗的寶石◎◎
佳良行 賣最文雅的粧飾品◎◎
佳良行 賣最便宜的是批發◎◎
奉天 城內中街電話七百四十號

幹線 [illegible]
◁線口營 [illegible]
◁線（天奉往） [illegible]
（日本時刻）往釜山 [illegible]
撫順線 [illegible]

中外要電

吳佩孚首途北上矣

（廿六日發 漢口專電）吳佩孚于今早六時十五分乘特別專車首途北上先是自昨夜至今早六時衛隊及隨員之分乘臨時列車而先發者計八次吳之專車乃係最後出發

又電吳佩孚于今日啓程元首途北上擬在開封檢閱軍隊俟檢閱畢先赴保定其豫定抵保之期在本月杪

又北京電顏惠慶接吳佩孚電云廿六日首途北上中央問題諸待面議云云

保定將開各派會議

（廿六日發 北京專電）吳佩孚電致國務院報告豫定行程略云在保定滯留一星期擬邀集閻錫山田維勤及奉魯兩方代表協議對國問題及顏閣問題事畢晉京

葉攻衡州形勢不利

（廿六日發 漢口專電）據湘訊云葉開鑫攻擊衡州形勢不佳動輒被唐生智逆擊加以賀耀祖態度曖昧湘局前途不容樂觀

日內閣之第二手段

（廿七日發 東京專電）憲本聯閣令既失敗政府維持局面之第二手段擬招致研究會之水野子入閣藉資遏制本三派之提携惟研究會側不願入閣本黨側亦反對政府之經濟政策則此項第二手段能否如願以償尙屬疑問

英工風潮善後困難

（廿二日發 倫敦來電）礦工協會及聯合會代表等拒絕總理鮑爾溫之提議礦主對於鮑氏計畫中之某某規定不表贊成財政大臣在下議院演說礦工風潮時表示悲觀謂礦工之事再經八週則全國各種經濟狀況均將受重大之損失至少以兩年爲限又二十三日電首相鮑爾溫致函礦主否認英國煤礦風潮係因政府干涉而起該函稱全國之幸福已受重大之影響政府不能表示同情礦主實未了解此議鮑氏又致一函與礦工內稱礦工既不肯討論更改工作時間又無建設的提議以謀解決則與礦工集合亦當無裨於事但政府早經準備如有具體的建設的之提議即當照辦

波蘭將開國民大會

（廿二日發 伯林來電）據瓦薩電稱波蘭國民大會業定於五月二十九日開幕各界深信革軍領袖畢爾休特斯將軍將必選爲波蘭大總統

海軍縮小會議又訊

（二十三日發 日諾瓦來電）海軍縮小問題已由國際聯盟會裁兵預備會提出討論據各方面觀察美總統顧理治或可召集第二次華盛頓海軍縮小會議各方面咸主張華盛頓擬訂之縮小海軍任何辦法其手續應取得歐洲各國之同意質言之會議無論在日諾瓦或在華盛頓舉行一切行動均須一致

德國共產黨開大會

（廿二日發 伯林來電）明日爲德國共產黨舉行露天大會之期各地該黨份子日來乘車到柏林赴會者甚衆而城內所有共產黨機關均由該黨議員代表護會軍警當局佈置甚嚴以防發生意外事故

摩洛哥戰事將結束

（廿三日發 巴黎來電）法蘭西及西班牙之軍隊在摩洛哥與酋軍之戰甲酋長克利木已受軍事上重大之損失據法國報紙關於此事之報告觀之則知克利木已近最末失敗之期據云克氏加果失敗必赴幾布海陀海峽躲避以謀個人之安全法軍之進攻頗稱迅速此間探悉克利木爲軍事領袖之期實將盡矣又倫敦電係由非斯來電云立非方面之抵抗力仍繼續破裂東部法國地帶及塔蕾斯特間各部落均獻投降之意阿布代爾克瑞木所令建築之防線均無軍隊守護其將領多主張倘法國逼近防線時再行調隊守護刻下法國境內雖然發生戰爭而該處之居民與其所屬之牲畜及財產仍滯留境內全無逃避之意實與前次過變之情形迥異因彼等仍深感安居樂業

汕頭共產黨毆傷英領

（上海二十六日專電）汕頭共產黨員毆傷英領事當經英陸戰隊上陸嚴重交涉

魯路借欵不付利息

（青島二十六日專電）魯路對日借欵利息迭經日當局催促而迄今尙未交付現正向張宗昌嚴重交涉

比將軍被刺身死

（巴黎二十五日來電）烏克萊拿之比杜爾將軍于本月在巴黎被刺身死

日對歐電台地點

（東京廿七日專電）日本無綫電信對歐發信電台現已決定在三重縣建築

列車衝突慘事

（敦漢二十五日來電）敦讓車站列車衝突死者三十三人受傷者一百餘人

時事要聞

子玉北上之形形色色

吳佩孚北上。現已証實。遲早當不出三二日。惟聞中途。須檢閱軍隊。至洛或小作勾留。至保猶須先開秘密會議。然後方可決定入京之期。故吳部即北上。時局和諧。仍難即現。玆將京漢道上之各種消息。彙誌如下。

總部電告檢軍

吳佩孚已決定二十六日啓程北上。總部參謀處奉諭。電知各軍一體遵照。玆錄敬(二十四日)電原文如下。百萬急。武昌陳督理。開封靳督理。米帮辦。保定新總司令。閻總司令。魏總司令。大名榮鎮守使均鑒。奉帥諭本總司令准宥(二十六)日啓北上。所有沿路軍隊。在車站附近者。準備察看。其在前方作戰者。剿匪者。以及離站稍遠者。概免前迓等因。奉此合亟電達。即希轉知所屬各部隊。一體遵照爲荷。總部參謀處敬(二十四日)印。

原爲指揮軍事

原爲指揮軍事吳佩孚北上。擬在洛陽勾留兩日。該地營房現正鳩工修理。視察竣事。即赴開封。與軍界當局有所接洽逗留一日。北上赴保。過石家莊。約晉閻會晤。其在保行轅則在光園。現已重加修葺。屋宇煥然一新。另據一訊。吳佩孚北上。表面雖係應張作霖電約。面商時局。實因西北軍若若反攻。吳認與晉聯各軍有結合必要。赴保就近指揮。顏閣閣員張志潭。楊文愷。可入京就職云。

隨帶大批軍火

吳佩孚近以戰事爆發。時局不定。此次北上。除代大批軍隊外。一面并由漢兵工廠撥出子彈二十萬發。派總部副官押運北上。二十四業已抵正定部已運到長辛店交用軍查收云

隨員及軍隊

隨員及軍隊漢口消息。吳(佩孚)宥(二十六)偕齊燮元張(志潭)等北上。經洛陽鄭州。開封。保定。京漢路南段局長馮澐。已備就專車五列。吳決帶衛隊一營。聯軍總部如由第八師抽調一混成旅。及吳衛隊一混成旅。合編成新衛隊。隨吳進發。同行者有楊文愷及秘書長張其煌。參謀長蔣方震。機要處長楊雲史等八人。已派定漢口鎮守使。杜錫鈞爲留守司令。遇有軍要事件。隨時會商鄂督陳嘉謨電吳請示辦理。吳之駐京代表葛應龍。今(二十五)日赴保。籌備徵迎事宜。而顏惠慶亦擬派顧維鈞代表赴保歡迎。並陳述中央各項情形云。又訊。隨吳北上者。除楊雲史張方嚴。蔣百里。李濟臣。宋芝田。白鵬臣。等八處長外。尙有潘守蒸所部之學生軍三團。並婁雲鶴所帶之技術兩營。全數約在一萬二三千人云。

若槻請宴外交官

（東京二十六日專電）若槻首相于今晚請宴駐日各國外交官

組織官民調查會

（東京二十七日專電）遞政會行政調査委員現將組織官民合同調査會案可決通過

賄選議員運動登台

▲院址與人數均未有把握

京訊漢口大批議員北上。及在京進行集會情形。迭經報告。茲聞大部分議員之意見。擬於今明日發出通知。召集在京同人。開一非正式會議。以視到京出席之人數。會議地點。尙在接洽中。關於收回院址問題。昨日早十時。吳榮萃等爲此事。特代表兩院。訪顏惠慶。請其轉商衛戍司令部。速將院址收回。顏答自國會播遷後。參衆兩院院址。係由內務部接收。中間該部因何借給教育部。及轉給法大國務院方面。實不接頭。一俟內教兩長就職。此事定可解決。法統既復。國會集會。是正當辦法。自當積極交涉。吳認爲滿意遂退出。至於人數問題。亦不可不特別注意。查兩院共爲五百八十餘人。眞正拒選份子確有二百七十餘人。即令院址收回。勉爲開會。亦不足法定人數。故又推舉張魯泉赴津勸告拒選份子中之可以活動者。迅速來京。以便即時開會云。又一報告賄選派議員將實行宣告自由集會之說。連日宣傳頗爲積極。實際情形。則地點人數費用等問題。均尙未解決就緒。各實力方面及現政府當局。既均聽其自行生滅。無意作進一步之贊助。一般公意。尤對之漠分不表同情。恐所謂自由集會之目的。未必即易達到。惟此派議員之活動進行。迄未肯稍休。據調査三數日來。所有從前活動分子大之各會社俱樂部首領重要分子。都已陸續由漢口天津等處到京。暗中奔走頗忙。但猶不甚願露面與外界人會晤。其新近組設之各通信處。亦每日集會商議一切。愈以爲各方面及政府當局。雖不能積極贊助。但亦決不至爲自由集會之障礙。只須盡力做去。使拒選分子。能多數相與合作。便可望開成常會。所謂修改憲法之憲法會議。原非關在必成。一般輿論之不表同情。尤屬無妨事實。儘可不管。至疏通拒選派之工作。業由吳景濂等在漢口規畫定妥。係用一部分在十三年十月大選以後遞補諸議員出面。任其與京津間各拒選派聯絡。接洽合作。如此則表面上活動者。並未參與賄選。即可算並非賄選派出頭活動。應非常派得顧全面子。委曲相從。故最近一班大選後補任議員。如陳則民藏瑞珍等。爲此事進行頗力。據稱拒選派之絕端不能合作者。至多不足百人。當會準可開成。即此不合作之八九十人。亦可設法使不出以反對云云。至開會地點問題。當局既不允代用強力收回舊址。法大亦始終不肯交還。議員等見收回之目的不易達。因變計着眼於借用三殿。日前已推出代表。訪謁顏惠慶氏請顏設法指定三殿爲自由集會之會場云。

吳佩孚欲與國務院直接通電

吳佩孚前以總司令部須與國務院直接通電。特命電務處轉請電報總局。開放京漢專線。以便直接通電。恐影響其他報務。轉商新雲鶚。擬定辦法兩條。(一)京漢兩局開放。總司令部與國務院輪流工作(二)或在電報地名之前加一特別標識。吳覆電照辦。乃本月二十日。吳又電令轉飭保定鄭州開放電機。惟總局以總司令部與國務院往來電報。每日不過二三十封。以少數電報。而佔能通一千封以上之綫機。既不致遲延誤事。且京滬滬漢及其他各幹線。遇有天災人禍之意外變故。尤感不便。故特通電京漢各電局局長。查照酌量辦理矣。

割嘉禾飼馬
農民痛哭流涕

祈雨防旱。恐無馬飼耶

京訊。邇來四郊田野間。農民於去年播種之秋麥種籽。其苗莖現已生長三尺餘高。且莖亦皆秀有壯實之長穗。天氣倘無異常變動。所有麥粒可穫八九成之豐稔。一班農人家長等。於此次兵災後。咸已無食。故此對其田內之麥產。十分珍重。視爲至寶。雖迭受暴兵凌虐之苦。亦俱忍痛守其麥田不敢離去。詎於近日東南郊一帶。屢有軍人駕駛大車一二輛。割取麥苗以充飼馬之用。接連已有三四日。因此麥田被殘者頗不少。惟聞受此損害之農民。目覩軍人將伊等費半年餘辛苦。及將成熟充饑救命之大好麥粒。任意割去飼馬。雖經哀懇攔阻。無如軍人毫不體恤。且或加以暴行。然又無力抵抗。於無可如何中。竟有向地磕頭放聲痛哭。如喪考妣者然。其情亦極爲悽慘矣。

馮玉祥口中之奉直
最近期內必致衝突暴發

馮玉祥雄心未已。早爲一般所共知。昨電傳來。謂其回國。則馮氏之抱負更形顯著矣。玆將其在俄京之談話錄下。廿三日。蘇聯電報通信社記者。謁馮玉祥。詢以中國政局近況。馮謂中國最近政局。乃彼此深懷仇恨之兩反動軍閥。共謀組織政府。此舉之成功。自屬不可能。即或能成。亦絕不能維持長久。不過爲新擾攘之導火線而已。彼兩反動軍閥。利益絕對相反。衝突斷難避免。暴發之期。在十天或一個月內。固不能預知。但爆發則爲必然之事。關於國民軍。馮謂國民第一軍。從容退出北京。兵馬軍火。絕少損失。戰鬥力更未稍損。國民軍大致可以說爲國民黨之目的而戰。吾人主張減絕帝國主義在華勢力。取消不平等條約。吾人必須剷除使外國在華可享司法權之一切條件。取消被迫而讓與外人之一切租界。外國軍隊應由中國撤退。此外馮氏并謂本人在俄期內。擬詳細研究蘇維埃國家制度。參觀各地政府及公共機關。以及各大小工廠云云。

長安城下之劇戰

西安消息。西安陝嵩(劉鎮華部)戰事。十號以前情形。迭經報告。茲將十四日以來情形。分晰列後。十三日晨一時後。各處槍聲砲聲。連續不已。據軍界訊。十二日衛隊王營。由三橋鎮向葉家寨移動。適嵩軍一小隊。由大白楊村。向西面進。遇衛軍即猛擊。衛軍兩連長受傷。由王營親出督戰。極力反攻。嵩軍潰敗。王營追至大白楊村始止。至前晨九時許。東北方面。嵩軍費十餘日之力。所挖之兩地洞。用棺材裝滿火藥燃放。轟砰兩聲。東郭城牆外灰土飛揚。城上小堞。亦震裂三四架。城外嵩軍約兩營之譜。乘勢猛攻。城上用大砲連放四五響。並以炸彈。步槍。機關槍。同時射擊。傷斃嵩兵。始行退去。是時城上軍士被震倒者四五名。西北隅則由前日至昨日。仍不時有槍砲聲。但昨日已稍遠。當有激烈戰事也。昨日下午三面槍砲之聲均息。上燈後。又復發現。駐紮東城三師黑司令。在城牆附近防一個探。搜出軍用品。已解送該司令部矣。昨日(十三日)下午。有敵兵數連。進襲城北紅廟坡省軍防地。駐紮該坡之省軍李定五團。佯示退卻。誘嵩軍深入。遂用督隊反撲。將嵩軍擊退。奪獲槍械子彈甚夥。李軍追至紅廟坡廻東而止。臨潼。藍田。華陰。華州。渭南。長安。商州。各縣人民。紮避組織硬肚團以自衛。聞該團已集合有三萬餘名。現已分頭接應嵩軍後路。昨有大隊行至狄寨原。協同姚(振乾)旅進攻嵩軍。聞該團人俱著黑衣。頭裹黑巾。手持長矛大刀等物。日前嵩軍第四師王老五部渡河。向固市一帶襲進。駐紮相橋一帶之陝軍旅長王建勳部。猝不及防。向後退卻。用王潔在三原得報告後。以王軍輕退。大爲震怒。將以軍法懲治。幸有多人緩頰。始僅下令撤王之差。令其隨營立功。用及鄧寶珊。督師至大程鎮。向東迎敵。十一日晨。在太和村附近。遇嵩軍。血戰多時。始將嵩軍擊退三原城內。聞此消息。人心始安。市面照常。並一面飛調駐紮咸陽之陝軍團長張九才趕赴三原助戰。所有咸陽防務。由十師步兵李團接防云。盩厔。郿縣一帶。現在陝吳(新田)兩軍相持。並無激烈戰爭。人民亦照常居住。閻變方軍隊官長。俱能約束兵士。賞物付錢。商民日望戰事解決。俾得各安生業。至顚沛流離之狀況。尙不多睹。又聞七師師長閻孫瑑。尙在鞏縣。吳新田本人。有因孫杰已到興隔一帶。業已歸山訪孫之說。

蔣介石擬親自北伐

香港訊云。潮汕北伐軍五千餘。皓(十九)由汕運省。程潛移防潮汕。擬予福林守省。石井兵工廠奉令提彈百餘箱。接濟唐生智。蔣介石擬親率第一軍兩師及入伍生入贛。一二三團入伍生。奉令集中。候車開往韶關。又廿二日漢口專電云。據傳湘局漸穩、葉(開鑫)軍馬(廿一)總攻擊衡州。預定一星期可下。另訊。湘南唐生智軍。在衡州特險固守。更有粵軍相援。形勢已轉爲安定。昨日據長沙來電。葉開鑫賀耀組兩部。仍在湘鄉。與唐激戰。無大進退。現葉與廣西之雷文炳沈鴻英聯合。請雷沈攻唐後路。沈已在廣西召集舊部。組織廣西討赤軍云。

西北軍在沽源活動

▲察區譚部起兵

京訊。張家口第三十七混成旅。二十日奉宋哲元命。開赴沽源。該旅旅長韓占元。即于二十一日拂曉。帶領衛兵四名。由張垣出發。并限所部于三十小時內。開至紅泥灘附圖一帶。沽源張北間。設臨時兵站三處。黃花坪爲第一站。白廟爲第二站。燈籠樹爲第三站云。與和縣北羊盤溝村附近。發現譚慶林舊部五百餘人。樹討賊聯軍第三支隊旗幟。召集本地逃兵土匪。圖劫烏里雅蘇台西北軍(李鳴鐘)警備隊槍械。後山該縣保安警察隊偵悉。張之江隨令陸軍騎兵第三旅第五團。星夜追剿。二十日在哈拉河東岸。激戰小時。遂退至磨子山內。二十一日。西北軍後在楡樹溝養麥窰等地。搜獲譚軍伍登科部參謀郭登瀛三名。馬五匹。槍支子彈五十餘件云。

陳調元籌設皖兵工廠

皖人表示反對

安慶通信云。皖省軍民各政。自陳調元就任安徽總司令後。事無巨細。悉受統轄。如財政廳。鳳蕪兩關。大通榷運局。煙酒事務局。印花稅處等中央五項稅收機關。均爲其直接任免。任意撤留。現陳經營軍政。籌措軍需。已實現者。爲裁遣皖軍第五旅。併合世讀之第四旅。代以蘇軍旅長劉鳳圖。削滅異己。厚植本系實力。並建築總司令公署新址。以壯觀瞻。還辦煙酒局造幣廠於蚌埠。創設訓練處。講武堂。造就軍事人材。惟皖軍之械彈來源。向係仰給漢滬各兵工廠。皖省所設。僅爲久經停滯之修理廠。以及殘缺不完之軍械局。皖軍實力之不充。要亦械彈運不易得精良者使然。最近蚌陳忽委馬林籌辦安徽兵工廠。唯兵工廠之組設。需欵浩繁。值茲皖省財政竭蹶萬狀。各項正供。猶虞不給。若斯節外生枝之兵工廠。果有何欵籌辦。且皖人對此當然反對。現負該廠籌備責任之馬林見勢不佳。已向陳提出辭職。將來果竟設立。廠址問題。究係在省在蚌。殊堪注意。省蚌人民。策及安全。對此含有危險性質之兵工廠。無不竭全力以拒之。陳能否容納。尙屬絕大疑問也。又此次法權委員南下調查各省司法。關係領判權之收回與否。全國注目。皖省當局。近數月前。即將高地審檢各廳。暨第一監獄。陸軍監獄。第一分監。俾寄押檢廳看守所。均從事修葺整除。獄內囚犯。衣食住之待遇。較優于曩昔。即警察方面。對於路政衛生。亦積極改求。並經指定轄稱關紳之大旅館。爲法委下榻之所。一面派遣懷寧縣知事胡汝霖。委警招待。預計該委員團蒞臨時。必有一番盛況。蕪湖地方審檢兩廳。日因簡易庭附貼偵查庭字樣紙條之細故。釀起兩廳罷工風潮。經省方派員調停。其事始寢。日前高審檢兩廳。接得方來電。告以該委員團十八日乘下水輪抵皖。蕪湖關監督兼外交部特派安徽交涉員何炳麟。於十六日上午。偕同翻譯隨員多人。乘招商江華輪來省。住楊家塘新河莊國委兩安慶電燈廠長吳良錦私宅。擬即以交涉員資格。與該委員團。樹知周旋。以盡東道之誼。詎昨接蕪湖交涉署來電。謂該委員團決定在蕪登岸。促何回蕪招待。何乃於十七日晚。搭乘怡和之瑞和輪。返蕪佈置。蕪湖雖爲通商口岸。交涉員亦駐於此。究不若安慶既係省會。且爲一省最高法院駐在地。不卜抵蕪後。是否折回參觀。該以司法界所得該委員團之預計路程。安慶蕪湖兩埠。均未與其列。部置已久之政法各界。不免掃興也。

廣告

四洮鐵路局南新市場出放街基廣告

本局爲振興商業起見在洮南車站開闢市場出放街基業於去年九月間登報招商承領在案茲查該市場所餘各等街基爲數有限合再廣告凡有意承領者應即遵章來局繳價領取大單以憑換照管業萬勿觀望自悞特此廣告

上海最著名之大商店

奉送樣品

如將此廣告剪下並附郵票一角即贈値大洋三元之眞金嵌寶戒指一只或德國活動鉛筆一支附鉛條半打附二角即贈値六元眞金鑽石戒指一只或眞金項練一條連雞心一只如附三角即贈値九元之眞金時式手鐲一只或鑽石耳圈一付或眞金首飾全套計十二件如附四角即贈値十二元之瑞士眞金手表一只連金表帶一條如附五角即贈値十五元德國眞金懷表一只連金練一條如附六角即贈値二十元新式方形鬧鐘一座如蒙函索原班回件穩妥異常

上海法大馬路南首東新橋街

美麗首飾公司樣品部謹啓

啓新洋灰有限公司

TANGSHAN PORTLAND CEMENT

THE CHEE HSIN CEMENT COMPANY LIMITED

電報掛號二四五〇

中國電話二一〇六號

新啓 唐山馬牌洋灰

屢經泰西各先進國專門化驗所化驗及格發給證書並經全國鐵路各船塢礦廠碼頭等重要各程以及津滬各國工部局購用有年無不交口稱讚足見本公司洋灰成色優美無倫本公司並造各種花磚大小鋪地方磚缸磚各色房頂瓦脊瓦洋灰溝管電桿等等貨品繁多不及備載如蒙賜顧請到本所或各埠分銷處接洽無任歡迎

奉天小西關大什字街北路東

啓新洋灰股份有限公司東部總批發所謹啓

黑龍江通原林業公司營業廣告

本公司係部省令辦廣信公司投資資本金一百二十萬元

一、本公司在通河湯原綏棱通北四縣有二萬方里蔥茂森林

一、存積大宗楝松黃花松方圓大木廉價出售

一、自設火鋸輪船各種中外尺寸板片板條俱全

一、承做道木電桿橋梁木窰柱其他建築材料燃料

一、招致東三省上海京津青島各售木地點包銷及代銷者簡章函索即寄

本公司爲擴充營業計凡能紹介大宗交易有優厚酬金

司設哈濱道外十一道街電話二二四號通道裡

分司通河湯原綏棱分廠哈埠道外十八道街電話六七八號

[illegible]

理事長 廣鐵生

經理 宋占鼇 謹啓

德商 世昌洋行

（新到現貨）

各種禮服呢。華達呢。馬達呢。嗶嘰呢。色細呢。洋口絨。蹚子絨。粗細條羽紗。素羽紗。嗶嘰紗。沖直貢呢。德國鉛筆。一律批發

並批期貨各種呢絨。毛繩。毛線。機器。五金。油漆布。皮革。洋針。顏料經理金剛鑽牌汽車

德國火藥公司礦山炸藥[illegible]

火險公司如蒙賜顧無任歡迎

奉天中街 謙祥泰內

電話一百五十一號

一般倉庫營業

代理商品委託買賣及金融火災保險諸業務

本社奉天浪速通十九番地

東省實業株式會社 倉庫部

電話八八一四、一八五、一八六番

倉庫現場西塔大街 電話一一七四番

行市表

金票對小洋 前場 後場

鈔票對金票 前場 後場

大豆 當限 六月限 七月限

金對小洋（前場）（後場）

天氣

大連、營口 南成西風晴

長春、奉天 一時陰

昨日之溫度

ひふみ 一二三

値此夏天

貴家庭 外用常備藥 不時常備 勝於名醫……

於家庭…外用常備藥一二三之預備不可忘也 陰囊頑癬金錢癬頑癬其他皮膚病一切卓効本位之家庭藥也

於旅行…外用常備藥一二三預備之不可忘也 創傷刺傷毒蟲咬傷尤有特効

定價 ●金貳拾錢 ●金參拾錢 ●金五拾錢 ●金壹圓 ●金貳圓

發賣元 實効散本舖 師岡天然堂 東京神田明神下 振替東京一三七二番

●全國到處藥店皆售

登錄商標

天新祥綢莊

奉天鼓樓南

陰曆三月十八日起 美麗綢緞一律九扣限期一月幸勿失之

（暫借電話九百六十七）

最高之品位

植物性

金鶴香皂

姉妹品 金鶴歐利布香皂

金鶴化粧品 都の花石鹼

本舖 野村外吉商店

合名會社

大倉組

營業課目

電裝電械　各種機械　鐵道材料　五金雜貨　銅鐵水管

硬煤煙煤羊毛皮件呢絨　五穀雜貨電氣機械器具　海味肥料汽車並其材料　油類木料焦炭硫礦黑鉛　道木洋火綿花洋絲洋布

包辦工程　代理水火　人壽保險

總行 日本東京京橋區銀座通二丁目七番地

分行 北京 天津 上海 九江 香港 奉天 營口 安東 大連 本溪 倫敦 紐約 蘇黎西士 以及其他各主要地方

奉天出張所 奉天浪速通四十六番地

日本電話八八四 電話九四九番 總辦室一五七九 總辦公館五六五 中國電話一四六一號

英商

仁記洋行

新到大批現貨

油毡。油紙。油精。鉛油。墻粉。地板油。皮鞋油。釘子玻璃。銀粉。銅鐵折葉。電滾子。鐵線。變押機。各種管子。乾電池。烏金。印度紅茶。狼頭絨。禮服呢。嗶机呢。自轉車。

(總經理)恩德務第 UNDER WOOD 打字機

經理 北英火險 中華火險 公律(冠冕)火險 汽車火險 宏利人壽 保險公司

行長 傳瑞敦

經理 臧福陰啓

售貨主任王新風另有他就此後與本行脫離關係

奉天大西邊門外路北 中國電話一五二九 日本電話一三二二

春季賽馬大會

陽歷 五月廿九日 三十日 卅一日 六月一日

陰歷 四月十八日 十九日 二十日 廿一日

四日間 雨天順延

場所 奉天附屬地若松町

勝馬投票券 金五圓券 金貳拾圓券 二種

最高分配 金五圓准分金五拾圓 金貳拾圓准分金貳百圓

社團法人 奉天競馬俱樂部 長電話六九四番

白色補丸

靈 壽 壽 壽 壽 壽 壽

補腎 火年 房勞 夜夢 手淫 陽萎 甚有 / 壯陽 早婚 過度 滑精 早洩 不舉 奇效

凱輯士大醫生白色補丸 主治

男女老幼 血枯氣衰 面黃萎膄 肢軀軟

弱 胃不消化 咳嗽氣喘 陰萎陽萎 操

勞過度 胸背刺痛 以致形容憔悴 精神

痿癖 忘忑驚悸 手足冰冷

唇耳失紅 腰部痛酸 頭

暈目肢 膀胱受濕 精寒腎

冷 四肢痿痺 麻木不仁

少年早婚 以及婦女體弱白

淫白帶 經血不調 手足浮

歷經滯經閉 或者先天不

足幼而失調 一切百癆內

傷均當速服凱輯士大醫

生白色補丸最能使抱患諸

君同登壽域也 凱輯士大醫

生白色補丸揀選有功上等神

效藥料提取藥精毫無雜質以

化學製成潔白糖衣扁丸其性溫和而不猛

效力宏富而不燥四季咸宜寰宇各國諸大名

醫均證明此丸療治以上各症實有特効

代理處

奉天和勝奎　奉天中西藥房　奉天大德生　奉天歐美西號　奉天歐美東號　奉天大古祥　奉天北市場　奉天恆濟堂　奉天萬生堂　奉天裕慶德　奉天大西泰　新民屯生發德　滿都子廣生永　錦縣復陞永　錦縣福金生　義縣大增號　興城寶華新　綏中東和堂　山海關公和祥

山海關公聚興　開原德祥厚　開原德泰臨　鐵嶺福合盛　鐵嶺和發號　昌圖德泰王　四平街天德堂　四平街德和興　四平街慶發瑞　八面城德慶同　遼源大德會　遼源德泰慶　遼源德慶順　洮南德仁　公主嶺三合公　公主嶺德泰祥　公主嶺義德號　范家屯天記新　范家屯大德局　范家屯電記慶

千金寨德泰興　千金寨信仁堂　本溪縣春興興　雞冠山德厚堂　鳳凰城大德東　安東大生堂　安東福興房　安東濟安藥源　安東東公增泰　安東瑞祥堂　遼陽義和成　遼陽天王仁　遼陽源興順　海城天福福　蓋平德增堂　大石橋天一祥　營口中聚和房　營口義西藥記　營口興成藥房

營口興保長　營口洪春堂　營口天合堂　營口義順成　瓦房店天和盛　松樹福志義成　貔子窩順興堂　金州新義成　熊岳城志泰興　大連西崗廣生堂　大連西崗天和藥房　大連市華泰藥房　大連市華西藥房　旅順仙之德堂　梨樹大德房　奉天縣天德藥房　長春世一堂

長春同德堂　長春天和堂　長春天育堂　長春義和謙　長春中西藥房　長春濟仁堂　長春和祥樂房　張家灣德泰堂　下九台世德增　雙城堡德興厚　雙城堡世昌堂　雙城堡永德堂　雙城堡慶德堂　阿城縣世一永　阿城縣世昌玉　一面坡德和峰　一面坡王盛永　烏機嶺盛發堂　橫道河天合堂　海林站會榮福

寧安縣振興堂　寧安縣萬生堂　安達站誠泰術堂　呼蘭河錦和彩　呼蘭河天和堂　呼蘭河永德堂　呼蘭河復合福　綏化縣和發店　綏化縣和支興　通河縣同發同　通河縣和發德　西集廠新來春　甜草崗天德祥　甜草崗育升臨　昂昂溪發廣　巴彥長發集店　巴彥長和發全　木蘭縣盛安　同賓縣吉盛安　方正縣和發升

三姓正德長和　三姓盛恆發和　明水德同慶和　拜泉縣河廣增和　拜泉縣中和藥房　扶餘縣美煙公司　農安縣慶德昌福　三岔河天德興增　克山縣德天興　樺甸德天盆堂　豐樂鎮德興益堂　海倫天德恆成　海倫久逢恆　望奎縣嘉新藥房　嫩江大中西藥房　海拉爾衛生藥房　吉林賓縣順藥房　江省泰華西藥房

總分銷處哈爾濱道外北十四道街奉東日報品藥部無處購買請將款寄至駐華總發行所哈爾濱道外泰華西藥商行立即奉上不誤

價目每瓶大洋一元五角每打十五元

赤玉牌葡萄酒

品質精良老少無欺者惟有赤玉葡萄酒常飲善轉弱爲强健者加健舒筋活血之效洵在我一杯之赤玉一試便知

東三省新聞

▲奉天▼

○日商往訪商會長
詢問奉票對策

日本商業會議所關於奉票之暴落問會決議一面向張總司令提出希望書一面舉出代表委員歷訪中國官商交換奉票維持之意見曾見昨報茲悉該會委員長龐谷氏及其他委員廿六日午后四時驅車赴總商會訪張會長適張氏公出由程副會長代見龐谷氏先述造訪之意程氏答稱此次總商會職員全部改選昨始選定正副會長對於會中諸務概未着手故奉票問題亦未顧及龐谷氏更祝程氏之當選而後言曰奉天票之暴落因中日關貿易之密切雖日商側之關係亦至大自奉郭戰爭以來奉票已形漸落當時總商會並奉天官憲力言維持吾人以爲不久之間定當恢復何圖最近更形暴落竟超過四百元而不聞中國側有何對付策劃將來伊於胡底誠有莫能預測之勢僑商等受害滋甚余等遂依奉天商業會議所之決議希望速講奉票價之挽回法同時更欲一聆中國側挽回法之所在爲再者吾人以爲奉票之慘落原因雖多其最大者莫甚於需用浩大軍費之戰爭繼續彼此政不及早停止戰爭整理財政則奉票終無恢復之望閣下以爲何如程氏曰貴會諸所之厚意吾人感謝實甚惟本會如前述會員改選就中關於商事裁判審判等俱未規定一俟全部人員定後當即先講奉票事宜目下尙無何等對策又如尊見奉票暴落之最大原因在戰爭挽回第一須停戰吾人亦同深此感但吾等商人能與戰爭何只有對上將軍陳述意見以請其採擇而已目下張會長莫省長間就於此事已準備提出意見然尙未提出最近期內應有適宜方法之講求也又將來戰爭一經中止則奉票前途決非無望此屆並希貴會諒察云云言至此會見告終委員同出本擬再訪莫省長因時已五點各官署俱下班遂改定於廿七日再行往訪云

○中日聯運換算率

據交通界確實消息中日鐵路聯絡運輸上適用之大洋金票換算法大洋百圓抵金票一百零二圓前項換算率自六月一日改正實行云

○省會副議長難產

奉天省議會臨時會開幕以來審查預決算固其主要案之一而補選副議

○丹麥飛行機東去矣

丹麥訪日飛行機電悉安東降雨霏壞除霧原擬稍待開晴而後行今晨見天氣開朗即於八時四十五分由東塔飛行場離陸凌空向平壤飛去不意途中雲霧過深莫辨方向不得已由本溪湖之上空折回奉天一俟好天再行東去云

繼接電話該飛機已於午后二時再度東上矣

○擬借美欵之風說

自二十六日以來外間盛傳奉當局爲根本維持金融計擬向美國借債五千萬美金核現大洋一億萬元其名義爲葫蘆島築港借欵即以該港築成後之收入爲擔保自此說傳出金融界不無幾許好影響但如此鉅欵美國果肯輕於投資與否不無疑問所以一般人士認爲一種宣傳作用

○總司令開金融會議

東三省保安總司令張作霖以紙幣毛荒人心惶恐特於昨(二十六)日下午召集莫代長及各銀行號各法團大開會議結果決定提前恢復鼓鑄東三省現大洋一面收回借貸一面限制發行一面由官商合資啓發實業一面將省公債提前發行一面嚴禁奸商漁利如經查出定行軍法從事決不姑寬云

○吉省長問題近訊

吉林省長問題因王維宙仍以病休堅辭張總司令以其去志堅決省長一席關係一省之行政治安既互且重勢難再事久懸遂於本月二十三日正式任命該省政務廳長鄭顧代理至其遺席另行委人抑仍由鄭氏兼任則續訪再誌

○總參議躬親檢閱

楊宇霆總參議爲鼓勵軍事各機關人員果毅從公防止弊端計特率領直轄參謀副官書記等躬親檢閱以昭愼重前昨二日檢閱者爲總部參謀副官軍需軍法秘書醫務電務等各處今明日檢閱者當爲兵工航空軍學處無綫電測量局等各機關聞該總參議每到一處執有演說勗以奮勉以服從云

○鄒司令公畢回防

砲兵司令鄒作華日前來奉謁見張上將軍稟陳該軍防務曾誌前報茲已竣事該司令當於廿六日遄返天津防地云

○單處長有調任說

據軍界消息稽查處長單玉龍供差以來辦理各事異常認眞當局現擬調任軍警執法處長兼護路總指揮遺席現委邢承啟升充云

○調查司法之通電

列國調查司法委員日前調查湘省時會舉出多數不良之點認爲與司法完備上相去尙遠並即電知北京司法部查照議部以整頓司法準備調查早經三令五申通飭各省今竟有如此情形于收回法權上將何以堪于是特將列國委員舉發湘省之司法情形通令各省週知以資考慮而昭愼重本省高等廳頃已接到該項通令矣

○派專員調查蒙荒

張總司令前爲開墾蒙荒業與蒙古王公接洽一次至於如何開墾必須調查昨二十六日特派軍署參謀車崙田赴蒙查實以便開闢云

○湯都統應召來奉

熱河都統湯玉麟因接張雨亭總司令之電召參與軍事會議當於昨廿六日午后五時專車來奉以便參會云

○教聯會函告會期

奉天全省教育會頃接北京中華全國教育聯合會函開第十二屆常會定於本年十月十日在江西省城舉行屆時務祈貴會派員蒞臨以便互相討論教育進行之方針云

○安廣社長將北上

據南滿公所消息安廣滿鐵社長爲參與六月一日舉行之吉敦路竣工典禮對於張吉督表示敬意定於本月三十日上午八時由連出發偕大藏理事滕根鐵道部長鎌田奉天公所長秋父教專教授伊藤秘書等來奉然後赴吉園其預定之行旅日程如左是日由大連出發到奉往宿一夜次日前往長春在該處往宿一夜六月一日上午八時餘前往吉林預定寓該處名古屋旅館二日下午五時由吉起程遄任云

○趙團長因公來省

駐綏中陸軍七十八團團長趙志白現因防務重要特於昨二十六日由綏來省謁見張上將軍報告駐地情形請示機要云

○熱區添編剿匪軍

現下熱區胡匪紛起但就中多係國有軍隊並非純粹胡匪所以勢力甚大原編之剿匪專軍力頗難敵湯都統遂添編剿匪軍一旅現正分頭剿捕已將經過情形呈報總司令部存査云

○聯軍部訂製鐵鞍

三四聯軍部因砲兵之需特派員來省在各大鐵工廠訂製鐵鞍五百餘架關係專扣輕便小砲之需以便銜鋒各該廠現正赶急製造預約來月中旬即可竣工云

○楊參謀辭職照准

東北陸軍第九師三十六旅參謀楊毓紳因有他就特將參謀現職辭却業經照准遺席當局查有軍官王某堪以勝任當即提升以資協助云

○翟運使公畢回營

東三省鹽運使翟文選前爲某項要公于上星期來省謁見當道稟陳一切茲已事竣遂于昨二十六日回營口任所云

○視察員回省覆命

警務處長陳奉璋前因北城各縣聯防及剿匪事宜曾派王視察員前往鐵開等縣視察茲已事竣于昨二十六日回省覆命云

○白知事離省返輝

輝南縣知事白純義解欵來省業已數日現因公私事務完畢未便久留遂於二十六日返輝南任地去矣

○陳知事被控行查

柳河縣知事陳耀先蒞任數載對於政務異常認眞不知因何被該縣公民趙惠忱來省呈控莫代省長業已派員前往調查以憑核辦云

○洪維國行將赴吉

前熱區實業廳長洪維國向與張輔忱督辦有舊茲者張吉督擬委爲某項軍職洪氏業經同意惟洪氏以宦海經年備嘗艱苦頗抱實業之志是以赴吉後之職務尙無一定或在實業界中振作一番亦未可知

○發給森林採伐証

實業廳長張之漢查嶺商沈榮九報領鳳城縣屬大窪康家嶺子地方國有森林查與林章相合轉呈核示茲奉省署令發許可證特于昨二十六日發給以便採伐云

○種稻者望水播種

昨歲一般經營稻田者日水稻播種芒種節後即須種之種之過晚勢必歉收今歲天氣亢旱渾河水少而水利局各牐工資僅從渾河水三分一以致涓涓之流隨過隨浸河身而去時下放水及旬北陵一帶水田猶且不能上水他者更無論矣各地民戶終日翹盼不亞於嗷餅之亟望西江水張局長深居簡出未知曾亦念及否也

○劉巡官辭職他就

第六警察署巡官劉德勛因另有高就稟請辭職業經警廳照准遺席經廳長於廿五日另委一署三分署巡長范部轉升充云

○教育會會期誌聞

省教育會頃接中華全國教育聯合會通知定於本年十月十日在江西開會請爲派員蒞會等情該會長據此現正籌備一切云

○廿六旅長任參長

前東北陸軍第二十六旅旅長張學成自卸職後復經張漢卿軍長任爲鎮威軍三四方面聯軍軍團司令部少將參謀長以資倚畀云

○遊擊隊改旅消息

鎮威張上將軍爲往東邊一帶匪患起見現擬將東邊遊擊隊及山林警察隊一律改編爲奉天陸軍第一旅旅長一席由東邊鎮守使兼任旅長云

▲撫順▼

○裂地案交涉解決

本埠前後新市街因煤礦在地內採煤致礙順增等商號地盤裂陷墻垣屋宇均行傾倒萬分危險當向煤礦嚴重抗議業經五誌前報現經李濬東縣長多次交涉之結果該礦除在坑內實施預防危險之技術外並承認賠償各商號墻垣屋宇之修繕損失契約於月之廿四五兩日已派人前來實地調查被害程度一俟算定數目即行如數付欵云

○地審廳考取僱員

撫順地方審判廳現因公事繁多需人繕寫特於二十日出示招考僱員十名以文理通順書法端正者爲合格考試科目爲國文一篇二十三日前往投考者共計十餘人當取錄八名前五名即時取保錄用月薪奉大洋十二元嗣後可增至二十元後三名俟有缺出再行依次續補云

○禁糧商任意漲價

近因錢法毛荒百物莫不隨之騰翹一般靠奉票之生活已有不能維持之危險月之廿四日林米一項由三元八角一躍而漲至四元三角尙鮮賣者稍細者已售至四元八角人心惶惶大有絕糧之嘆李津溪縣長聞悉情形大爲震怒當將德義厚寶成發等糧商傳至縣署大加申斥不准居奇囤斷故意高抬市價各糧商未敢抗違於廿五日下午均一律仍照原價出售以濟民艱惟米均粗糙甚至不堪入口云

○組織教育參觀團

教育事業日新月異如欲適合新時代之潮流殊非膠柱鼓瑟墨守舊法者所能企及是以本縣高小職教員特組織教育參觀團定於本月卅日躬赴省城各小學參觀以資借鑑庶於教育諸方法有所改進而於一般求學之兒童亦必大有裨益云

▲蓋平▼

○盧委員蒞蓋查案

清丈局監議李紹祖委員及賊劉朱各莊頭等因把持莊田撤佃盜賣被佃戶代表薛鴻等戶在署省揭控茲經清丈局特派專員盧某於十八日晚車蒞蓋下榻鼓樓北萬慶旅館次日即偕同原告薛某等按照所控各節分赴紅花峪古台村河勾子等村找村長及地戶等逐一細查所稱盜賣不法各情均屬實在取有村長會首等均結附卷帳五千元巨賄一節因無過付致未查實昨已竣事於廿一日早車回省覆命矣聞查案時該原告等分爲開銷車資洋三十元密交車戶經委員聞知立令車夫找回由護中傘錢另付紙此一端可見該員之認眞查案一秉大公而兩造之是非曲直不難立判矣

▲吉林▼

○吉垣牛馬行街之浩劫
燒失民市房一百卅餘間
被災之商民約共八十戶

吉垣省會警察第一二兩區交界之牛馬行街中段馬路西富可居醬肉舘二十六日早二時因灶火餘燼未滅經狂風吹蕩燃及板壁當時火借風威烈焰騰空及城內與東西關三路消防隊赶到雖分別竭力撲救無如時値深夜既感杯水車薪之難又困風緊火烈之苦不可向邇雖於救濟以致火勢蔓延當時王警務處長曹督察長及消防部隊長指揮消防警隊一面執機澆救一面力闢火道同時各區署長分別帶警馳至除助消防隊救火並扶商民看管什物少時張督辦及熙參謀長率卅四團衛隊徒手馳至火場派軍官向商民聲明奉帥諭助同商民搬移什物同時武裝保安隊亦整裝奔抵火場即派隊兵在牛馬行東西南北四面各道口及各什物堆積處分別守衛極爲周至當晚西南風緊火勢由路西燒至路東直至天晚四時許火勢始行減殺張督辦於是時令衛隊先回移時亦即歸署一般商民對帥渥之救止火災並派隊撤移什物均銘感不止査火災地面路西以南迄義合春飯舘北至衛生隊前路東以南自有宜號迤東北至裕德糧店迤東印花稅處其路西屬一區界計燒失民市房一百零七間被災商民四十九戶路東屬二區界燒市房一百卅餘間被災商民並印花稅處卅餘戶路房兩側電燈綫電話綫均遭損壞並聞被災民戶中燒斃小兒兩名未悉確否凡罹災者衣服什物強半燒燬災情慘重損失浩大誠年來未有之巨災消防隊冒火撲救極爲出力直至午間始回此次曹督察長在場東奔西馳指揮救濟尤爲出力火頭富可居執事已經警廳拘捕依法嚴辦云

▲綏中▼

○路所長清丈遄返

綏興縣視學姜式穀日前偕同教育公所路所長閻事務員赴警二區門台砦四區跳石潦等處清丈學田森林茲逾一旬有奇業經完全丈竣路所長於昨廿三日先行旋綏姜視學閻事務員待清丈表册造竣當可遄返云

▲農安▼

○補誌各學校旅行

農安教育會自張子霖被舉爲會長暨教育局長管英華縣視學葉▲青等君相繼任職以來教育前途大放曙光本月初間天氣晴朗微風徐來桃紅帶雨草綠含煙城廂男女各校職教員特率各生排隊出校旅行郊外以吸新鮮空氣並運動身體之活潑俾兒童體育爲之發展鼓號齊鳴觀者如堵云

▲一面坡▼

○令私塾造履歷表

烏珠河教育局局長高壽山任職以來整頓教育不遺餘力各校日見起色近以私塾爲校外教育補助學校教育之不足若任塾師遺誤子弟不即認眞調查有負教育之責故高君接事後先以私塾爲最要昨時通知各塾三日內務將履歷及學生一覽表一律送局存卷以便考查云

▲瞻榆▼

○王知事因公晉省

本縣監督王國棟因有要公業經電請省長核准晉省面陳茲擬於廿四日啓程署內例行文件委科長李之翰代折代行遇有重要事宜當由本監督核辦云

○警甲所長之賢勞

警甲所長劉慶和自去歲到差以來對於商農旣力加保護對於兵士又能善爲敎練至於巡邏警捕當戒嚴之時親身查卡親身剿匪是以近來地方安謐宵小歛跡皆該所長之所賜故閤縣人民咸相頌稱云

▲黑龍江▼

○兩日之車塵馬跡

龍江道尹常雲甫前因病請短假一月在私邸靜養近日假滿病勵故又續假一月赴大連調治云

財政廳長張星桂因某項要公必須親往哈埠一行於二十二日晚九鐘首途署事委常科長代拆代行云

慶城徵收局長張曉峯月初因報告年來稅收成績比較皆省茲已事畢無再留之必要於昨(二十二日)晚九鐘搭車回慶城任事云

湯原縣知事籍國珍來省晉謁上峯與陳地方情形計已多日業經竣事自思責任綦重未敢逗留特於昨(二十七)早七點搭車遄返任所云

○敎導隊野外演習

黑龍江東北陸軍十八師敎導隊學員入學將及半載畢業期迫所授戰術理當實地演習故於昨(二十三)日邀請軍政要人參觀在觸套子打靶並演種種戰略成績頗佳令人讚不絕口云

▲穆稜▼

○特區徵收捲煙稅

穆稜站特區市政分局接哈埠市政總局通告云照得捲煙一物爲含有毒質之奢侈品近年以來到處行銷勞工稗子人人傳染於經濟既有影響於衛生亦多妨害所以江浙直鄂奉黑等省均已次第徵收捲煙特捐特區交通便利風尙奢靡捲煙銷路日增月盛亟應仿照辦理以資救濟且特區市政雖具規模總以限於經濟未能盡量發展自不得不另籌的欵以策進行此項特捐收諸吸戶既可寓禁於徵而各項公益又可次第興舉裨益地方寔非淺鮮茲經擬定東省特別區徵收捲煙特捐條例十七條呈奉長官公署核准在案其哈爾濱地方於本局附設徵收捲煙特捐處此外特區各站於市政分局附設徵收捲煙特捐分處均於本年五月十八日起實行征收百分之二十捲煙特捐合亟檢同條例佈告特區商民一體週知自經通告之後各商店所存捲煙均應一律照章粘貼徽封毋得延誤致干處罰云

○學校旅行之盛況

穆▲站特別區立第一小學校設立業經三載成績素佳茲者周校長以値此萬物發育之際宜旅行以資振刷學子之精神遂于十八日由全體教員率學生七十餘名赴東山一帶旅行隊伍整齊且行且歌一種活潑之精神誠足令人欽佩云

▲葦沙河▼

○陶連長奉令出發

東路沿綫胡匪猖獗大股小幫不勝枚舉張吉督已令十五師劉團及山林隊出剿猶恐顧此失彼鞭長莫及遂命沿綫駐軍酌派兵力各由本防出發切實會剿護路軍十八旅九十七團一營三連連長陶勝林奉到命令已於昨日(二十一號)帶隊出發進滿偵剿諒此等跳梁小醜不難一鼓殲旃

社會瑣聞

▲雷峰塔集欵重建
▲經費三萬元 ▲俟三年竣工 (浙江)

雷峯塔爲西湖勝景之一自前年倒壞以來遂成墟址早經詳誌本報其後當兵馬倉皇之際謠諑更盛成謂塔中有赤白二蛇出現遂指爲杭州罹禍之預兆云云他如一般苦力勞働者則爭往彼處在已倒之堆積中反磚撥瓦冀獲磚石經卷售之於好古家以償其慾其始之售價僅値二三角其後因知宋版文字得之非易今已漸漲至三四十元矣又西湖八景之一之所謂雷峯塔夕照者即所謂夕陽入山後其餘光與塔尖對照時頗可愛玩之一種古蕭色也今夕陽雖日下已不復有該塔之影之可作談助也茲據有吳客來京者談稱該塔已由康有爲等多數名士發起議決集欵重建一切皆已在準備進行中其經費擬定爲三萬元悉仿舊式建築工程約定三年云果如是則風人騷客不難復覩與夕陽峙立之塔影於來其一爲欣慰情形又當爲何如耶

居間疏通

本欄投稿準具別名然必須另具眞實姓名住址加蓋名章否則無論事實如何概不揭載

質問之部

▲昌圖檢察廳曹廷長鈞鑒啓者民甥傅禿子在劉洪祥家傭工被劉某毆傷斃命一案豁訊一次亦未示有如何辦法民在城候案迄今一月之久在客棧居住頗有乏資之慨想此人命事關重大豈容長此遷延兄轉瞬即至炎夏是時檢驗屍體未免多費週折務請庭長大人體恤民艱早日判決以勉民在城銷耗旅費則感大德無極矣(訟人呼菩蒲致詢)

▲臨榆縣公署錢糧征收科台鑒鄙人居住於蔡各莊堡第二區界啟處錢糧向經小潘河寨莊李春淮包納該李某按年春季催征民等交錢當即發給執據存證迄已數年矣惟民國十三年秋命二次直奉戰役直軍敗退奉軍進關遂將永府七縣化歸奉界區域戰爭之際所受損亂苦不可言當蒙張上將軍體恤災黎姑念連年戰事屢受兵燹民不聊生故將七縣錢糧賦稅一概豁免三年一有通告二有明文鄉縣境內有目同見有耳共聞不意今春李春淮又將錢糧數數征去既命納捐交付民等執據亦可因何納稅不給收據其中眞相令人不得而知爲此冒昧藉蹟通欄內質問究竟如何情節請爲答覆是爲至要(農人封錢一份子敬詢)

回答之部

▲長嶺初中鄭餘三君悉茲於盛京時報見有閣下質問本局出售零星郵票何以銅元一概不收必索取現洋或新奉票耶(中畧)其中情形實難索解等情按所問情節殊與事實不符毫無答復之價値但爲免除誤會起見不妨一爲解釋案查本局售票自本月四日起因據市面銅元極形衰斥有行無市勢將暴落(每角奉票十枚銅元有漲至十二枚之情勢及消息)頻時復有多數奸人全以銅元來局購票百分者再偶有持成元紙幣購票數分需找還餘數時僅代以銅元十數枚亦所不竟迫本局收有成數持向商號或錢莊兌換每元大洋雖照行另加四五十枚(本局定價只較行高十餘枚)亦難成交不以本號不用即以滯塞爲辭不得已本局爲愼重公欵並免奸人取巧起見一面加以限制即本經濟原則准以銅元代畸零之數其足角者須以票洋交易一面報請欵管理局備核各在案凡此合理辦法衆所公認豈容以一概不收概括之詞掩沒之再本局向無索取現洋或新奉票之事惟紙幣不論新舊必須完整其有破爛殘缺者不收則有之此皆事實俱在彰彰在人耳目凡在本城微具常識而悉市情人事者皆無異言閣下躬身智識界獨未之聞乎又何苦索解爲本局長對於寄件人有問詢處無不竭誠詳盡以答荷不越章無不與人以方便至閣下何時購票持銅元若干枚購票幾許有何問訊本局長如何對答於經過事實中未之或有今只見於報章以莫須有之事強詞虛構殊不值識者一笑再嗣後有何意見或問訊希直接本局無不樂與招待解答也倘仍虛構登報即係無理取鬧置不與答此後並希明察(長嶺郵局長吳英魁具)

◇人事通訊◇

▼字數不得逾四十二字
▼括弧空格亦照字計算
▼回答由本人直接郵遞

◇蔡維章單永恩二兒鑒數月未通一函埋不知在何處充差請示知保定河南老砲隊砲一營部蔡恩臨雷虎

◇關學富李寶連姚岩閣三兒鑒出校後未通信在何處請速示保定河南老砲隊砲一營部蔡恩臨雷虎

◇王錫祚由去年五月來奉音信皆無仁人親友知其下落請告知商埠三經路美豐綫器號李占明王峯敬謝

◇王興吉張永忠二兒鑒別後久未通信念甚現作何事請來信以保定河南老砲隊防所騎兵團三連雷雯

◇張永詩錫九娴兄鑒數年別袂念念兄現居何處榮任何職請速示復綏中胡家嶺周富啓

◇東北陸軍第八十團姚團長震鏑弟鑒現在駐防新即賜知爲盼(又民自岫巖縣公署拜詢)

◇高海南速長鈞鑒別後不知陞何職在何處祈示覆(排長趙連偏自哈護路軍總司令部衛兵連)

◇開原李裕五表弟鑒開弟客歲赴江省充差不知在何團何營乞示之爲盼(奉天同善醫學王九臣)

批示

◇鎮威上將軍公署(廿六日)

▲劉琳九等 呈爲恃強奪佃殷徹具覆遵批再陳伏祈派員徹查由批仰即遵照息訟

▲張玉吉 呈爲區長村長勾通捏陷良人罪懇徹查由批候令行省長公署查核辦理

▲孫振 呈控區長崔峻峯舞弊殃民情形由批候令行省長公署查核

▲邊李氏 呈請故連附邊錫九郵金由批准予一次郵金大洋三千五百元

▲金曲氏 呈請領故兵金紫山郵金由批准予一次郵金大洋五百元

▲李元海 陣亡請領郵金由批候呈報到署再行核辦

▲宗元 呈爲前請年間葛入恒張墳墓是否埋於渾河沿請示由批仰該民知照

▲部獻廷等 呈爲抗命欺民延不委查請遴委專員徹底根查照價補地由批令行省署查核辦理

▲劉百川 呈爲遂源警察股員誣良爲盜請提訊由批所請不准

▲趙起超 呈請發給戰時服務褊項并請提致試由批仰俟規定後另示遵照

◇省長公署(廿五日)

▲陶俊三等 呈爲證明康爾屯公會與周其新爭荒一案由批仰即遵照

▲王春山 呈爲承領地照懇請酌核發給由批仰即具保來署領取

▲安享 呈案蒙飭查弊又生弊請并案徹究由批仰鳳城縣知事認眞徹查具報

▲王訓 呈彩謀鋼產措辦不發請飭查辦由批仰該局查明核辦

▲李殿榮 呈懇恩施格外勒限飭查以便執行由批應即回縣投案

▲李九春 呈控王成林誑領地畝埋改坐落由批仰瀋陽縣知事認眞查明具報

▲崔昌五 呈認僞証爲有効請再飭傳案訊究由批仰遵照息訟

▲吳華唐等 呈爲報領城荒久被霸

▲佔請查辦由批歷覆無益仍不准理

▲馬永祿 呈爲査案蒙混徇情請另派查由批仰東邊道尹秉公査辦

▲陳宗堯 呈爲遵章價領官地懇員局認眞查明具報

◇財政廳(廿五日)

▲王劉氏 呈爲氏夫王鳴九被誣有押負屈太深懇恩開釋由批應否准往來行併斥

◇交涉署(廿四日)

▲陳子修 呈爲日商勸業公司霸種官地由批候即併案准復飭遵

◇高等審判廳(廿四日)

▲聶慶一 呈與劉嘉亭因債務涉訟上訴由批月之二十四日開庭審理

◇清丈局(廿六日)

▲佟柏勛等 呈報蓋平縣境毘連南滿路線官荒由批仰該縣查明具覆

▲楊慶濤 呈爲林蒔春隱瞞冒報有糧地畝由批所請不准

▲傅翰臣等 呈控陶雲峯強霸地畝打◆擱耕由批仰錦縣知事勘訊擬辦

▲馮毓歐等 呈報盤台兩縣交界古河淤荒由批盤台兩縣知事切實查明核辦具報

▲陳廣俊 呈爲價已交足未領丈單由批檢字繩郭委員徹底查明

◇瀋陽縣公署(廿六日)

▲趙恩珠 呈買賣王契不明手續懇請指示由批仰第一區公所查明核辦

▲經克文 呈爲收據丟失請具報呈領戶管由批仰即覓保領取

▲李廣祿 呈爲謝國臣倚仗村長任意專權隱匿畝數偽枯不一由批併案查明復奪

◇實業廳(廿六日)

▲熊福臣 呈送更換履歷保結請查辦由批仰該商赴縣報到照繳旅費

▲崔英麟 呈爲前報蓋平縣滑石礦資本平均担負由批仰即酌回計畫書更正送核

▲于德華 呈爲請防礙嶺分局平均水黃而免損失由批仰礙嶺分局查辦具報

▲康松山 呈爲請查辦索俊臣捏報升科等情由批應即遵照息訟

▲馬恩文 呈請價領廢河綫地畝由批應即靜候核辦

◇教育廳(廿五日)

▲張殿春等 呈爲請立私塾由批仰瀋陽縣知事查核示遵

▲劉剛等 呈爲請給獎金由批仰即知照

▲衛宗濤 呈爲送女子中學課程表由批統仰遵照

◇市政公所(廿五日)

▲劉景錢 呈爲請領建築証由批無礙交通應予照准

▲裕慶泰 呈爲請領建築証由批無礙交通應予照准

冠蓋往來

▲湯玉麟(熱河都統)廿六日來奉

▲王洪身(上將軍公署顧問)廿六日去北京

▲吳青元(天津鎮守使署參謀)廿六日去天津

▲竇春泰(廿九師參謀長)廿六日去新立屯

▲范浦江(軍官團總隊長)廿六日去錦縣

▲李茂勛(京綏鐵路副局長)廿六日去北京

▲陳虹(直隸督辦公署參謀)廿六日去天津

▲江樹桐(十三師參謀)廿六日去天津

▲吉林省立女師學生二十三名廿五日由連過奉回吉

▲吳俊陞廿五日由長春來黑

金日本拓殖局長廿六日赴五龍背

▲鳳凰城中華職業校學生二十三名赴熊岳城

▲天羽駐哈日總領事廿四日由哈來奉

▲川越駐吉日總領事廿四日來奉

▲車德惠(上將軍公署副官)廿六日由京回奉

▲楊允升(上將軍公署咨議)廿六日由京回奉

▲鄭作華(砲兵司令)廿六日去天津

奉天

(五月二十八日)

大豆 五元六角〇〇分
豆餅 五元八角〇〇分
麻豆 四元五角〇〇分
碗豆 四元五角〇〇分
高粱 三元四角五分
包米 三元四角〇〇分
粳米 十元〇角〇分
元米 五元二角〇〇分

●各地電報

倫敦銀塊 二九片一六分五

▶奉天寄交最高價 月 日限奉換金

▶奉天金 足金每兩換小洋 十七元〇角〇分
赤金每兩換小洋 十七元一角〇分
紋銀每兩換小洋 五元三角〇〇分

東三省官銀號匯兌行市 本號現大洋 元 角 分 上海匯現銀 錢 分 厘

雙城儲蓄總會廣告
本會茲屆第二年度結賬之期當將本年營業餘利結算清楚計股…

松茂堂藥局廣告

行市

紅小豆	花小豆	吉豆	合豆	青豆	
五元二角〇分	五元二角〇分	七元四角〇分	三元七角〇分	六元五角〇分	
稻子	麥子	大麥	小麥		
五元()角〇分	二元四角〇分	三元()角〇分	三元四角〇分		
稻米	糜米	林米	芝麻		
十元一角五分	⋮	三元八角〇分	十元〇角〇分		

上海銀塊 〇十錢　上海標金 三一七兩八

所金銀行市　寄鼓最大　付低高價　日限鈔換金

錢行市

現大洋每元換小洋票　四元一角〇〇分
天津中交票每元換小洋票　三元七角〇〇分
哈爾濱現大洋票換小洋　三元三角〇〇分
金票每元換小洋票　三元八角八分
鈔票每元換小洋票　三元六角八分

北京匯大洋　元角分厘
關裡匯小洋　元角分厘
大洋券票匯本省各地不加匯費

取銷懸賞 懸賞緝拿竊犯胡恒安張劍宏一事今已由各保人自行理楚所警廳方面亦取銷在案還復該犯自由因此再行聲明凡以前「泰東」「盛京」「國際」等報所載懸賞緝拿一例取銷 長春恒昌公司啓

自由論壇

◎投稿者注意 本欄歡迎投稿任憑作者對於國事及地方事宜自由發揮意見有所批評然須出諸公正平允如有意氣訐或藉以攻訐各個人者本刊一概屏棄並須具眞實姓名於稿尾以杜流弊

◆官與匪 夫官與匪本處於絕對地位二者斷難聯綴者也今則不然誰官即是匪而匪亦無異於官斯開其和平等之新局面也橫徵暴歛摧殘民命窮兵黷武率獸食人今日之官也姦淫擄掠劫奪民財今日之匪也兩者相衡面一而二二而一初無軒輊之分也浙係臨於魯南匪氛日深非嚴加痛勦斷難蕩滿故擬出兵十萬進駐徐州其意中之匪雖未必即是魯張然追想去歲浙軍秋操政定蘇皖則今日之剿匪其蛛絲馬跡深有耐人尋味者雖然以警遺之雄才大略爲匪誠不難一鼓而平惟是中國之患尚有甚於魯匪者其勢一日未滅則國家一日不能臻於太平未識警遺將軍亦見及此否耶(逸民)

◆孰能一之 今中國烏乎定是名公學者商賈者農叟黃之裔神明之胄無人不欲一詢究竟一試建白者也吾將引子輿氏之言以答之乎曰定於一孰能一之曰不嗜殺人者能一之不嗜殺人者能一今日之中國乎曰唯唯否否今中國亂極矣壯者散而之四方老弱者轉蠕乎溝壑誠有不嗜殺人而與民生息者民望之若大旱之望雲霓乎雖然救二十世紀之中國其手段方策能一如春秋戰國治平之策一無變更乎二十世紀之社會經濟情形錯綜複雜欲使之安定於一而無分崩離析之禍不時殺人之消極條件簡單手段遂能辦到乎剝奪人權箝制輿論濫發軍票擾亂金融作威福於一地方者皆殺人如蔴嗜殺嗜割如嗜痂之癖者其能否保持一地方且留燒間欲定中國而一之有是理乎然則南征北討愛惜名義奉事一姓欲以干戈私忠定中國乎一者縱其私德或有可取因慕之靑懿或有等差其爲嗜殺均是篤耳且中國今日政象之矛盾不一見也人民期望之不能貫澈非一端也殺人如蔴者可以高言法統而所謂愛惜名義者不惜舉一切爲一家殉嗟乎小民彷徨左右將銜名乎假名者其跡如此將銜實乎求實者其所蒙之名如彼且所求之實亦不過爾爾滿眼岐路舉目矛盾民誰適從國何底定故曰今之中國未能定於一也(中行)

東三省雜報

△奉天▽

電告得雨 近因天不下雨春耕無法下種農民恐失時會無不叫苦連天當道因亦禁屠祈雨以冀天公之降福綠昨(二十六日)夜省垣大降甘霖外面外縣如撫江鐵安長白等縣亦已來電報告得雨東作無礙云

限期領地 商埠局長劉次堯以大西邊門外十里礪頭之地業已丈放領戶有未交價者特於日昨(二十六日)通知領戶限一月內交欵交價三百元以便領取新照云

法官赴任 高等審判廳長單豫升前因新民審判官另有他就特委該廳書記官姜非恩爲新民審判官該氏奉委於日昨(二十六日)赴新履新云

飭查校長 城西撥亞屯五區小學校長白永亮因有毆打學生情事被推實由在教育廳呈控該廳長以是否屬實必須澈查已于二十六日飭令瀋陽縣知事查明核辦云

預備賽馬 奉天競馬俱樂部定於月之廿八廿九三十初一四日舉行春季賽馬大會已見本報昨過若松町賽馬場見已搭造席棚練習馬匹非常忙碌倘無風雨廿八日即如期舉行云

經紀叫苦 日來錢法紊亂行情無定不惟取引所停止譜行即一般商家亦不敢妄事買賣致遭賠累昨聞最近三四日內一般錢經紀日日跑奔彼馳報告錢行但商家買賣既少傭錢末得幾無飯吃云

儲蓄發達 小南門裡駐奉萬國儲蓄會自上月份開標特獎爲奉天所得一般住戶爭相往儲以其本利無虧可得特殊之獎金茲因本月開標奉天儲戶之得頭二三四等獎者又有二十餘人之多是以新儲之戶亦皆爭先恐後該會幾有由陰道上應接不暇之勢特招聘老於經濟學之郝秀林爲營業部經理以資協助會務云

派員查案 警務處長陳奉璋因各縣警所控案甚多若不設調查難明眞相特於昨二十六日派委員數名分往各縣查實以便分別撤懲云

醫士移寓 醫士李春芝前在會春堂診治肺病暨婦孺各科頗著時譽致者小西關同益堂以發展營業計已延聘李君在該堂應診並規定上午門診下午出診逾時不候按李醫歷任各醫校教授于醫學上經驗頗富對奇異病症別有會心今番應該堂之請當能勝任愉快也

手到病除 西站天和成櫃政視華曉項間生一惡瘡爲日頗久逼覓漢醫調治非日某某適即稱某某疽化錢遺罪不惟迄不復癒並有益兒加劇之勢後經人介紹至南市場天慈醫院割治敷藥未及旬日完全痊可視氏感激無地特爲之揭區誌謝云

車站待遷 奉海鐵路局以該路現下之奉天臨時車站原爲圖便一時不可久用現搭車旅客日益增多擬自下月始實行遷至毛君屯之本站以便發達該處地面昨已向該處領地各戶函催建築房屋以資旅客駐足云

驅逐臭虫 模範監獄不但法制迄未完善宿弊迄未清除而居住飲食二端尤多笑話以言居住擁擠不堪臭虫滿室若燒炕倒烟更爲特別刑具以言飲食高粱稀飯粗皮糟糠直同喂馬而摻以沙土尤難下嚥茲者司法調查團行將來奉王獄長明知有各種不良之點然以種種關係一時仍難改善且以上缺陷在調查時甚易瞞過惟臭虫滿室太不雅觀因之昨特下令驅逐以免外人窺笑云

車行影響 自金票現洋暴漲以來影響所及各商號固無論矣即一般自行車行賠累亦不乏人至有不買貨不但未賠且乘機減價出售自行車以廣招徠云

會仙開演 會仙大舞台前被城東四方台各村邀請演戲七天現已演畢於廿六日回省布告各界准於廿七日照舊開演云

罰辦商人 開兵工廠昨出一布告云有哈利洋行售賣某貨明結三角而訂立合同時定價十元如此蒙混殊爲不合當按之十倍處罰以示儆戒云云按該廠材料處向來爲發財買賣如此等事何止一宗本值一倍而售與公家者不知數十倍數百倍當售貨時須先與材料處接洽停妥內中情弊人所共知總之若處處不認可無論爲何種貨物亦難出售凡定購者必有云云所謂投標亦屬賠事廠員有因此發財而至於數萬者不知凡幾此欵爲人民膏血供之軍用本已叫屈其中若再有中飽更萬惡矣聞楊總辦常對人云凡廠中人如再有以前情事一經查出軍法從事等語然上面諸誡諄全屬具文若據之送議街談兵工廠之弊病大矣尙望楊總辦務有以警戒之

△鞍山▽

妓女被打 鞍山鐵道西自興廟會以來熱鬧非常往來趕會者不下五六萬人每日晝夜演京腔大戲夜間有電光煙火花炮盆子高腳會又有龍燈旱船等雜耍昨日會員人等想窩僚妓女必有能唱戲曲者特煩月鈴堂妓女文翀演劇觀者擁擠不開而各娼妓亦多有往觀者卒致入多話雜數妓女俱被毆打有伶俐妓女急跑回本院聲言被打若月鈴堂妓女來京紫紅堂妓女李桑鳳披頭散髮不堪言狀後被王八頭聞之跑至戲台前與衆邀蕩者毆打一處經警察解勸方將妓女領回云

△姚千戶屯▽

捕獲土販 安東福順公司經理王樹田因販賣烟土在奉天驛被日本警察偵知捕獲送至警署而王某乘隙潛逃廿四日晚間乘瀋車由奉回安復被日警偵知於廿五日午前十二時十五分路過本驛被日警捕獲下車羈押兩日轉北行往車載往奉天轉送日警署云

徒勞往返 村西北十里河順義德純一廣義增順三商號執事因該村修理廟宇需欵孔亟特來姚屯街託鴻盛遠經理爲化南代募捐欵藉資咨助爲經理乃將本屯各商號執事邀至義增泰商酌助欵辦法各執事僉謂十里河係屬異鄉又遠在數十里外分文不能補助三執事遂徒勞往返云

△安東▽

劫案續聞 縣前街義盛永木舖執事楊斗南因購假票被人騙去金票萬元捏稱被劫兩誌本報茲聞騙犯吳振東係往楊某之房往還頗密得此欵已費兩月時間因與楊某親近費欵甚巨今始騙欵到手攜之潛逃楊某捏稱被劫既被官署查明是屬貝得據實陳訴日昨將吳振東之戚張阜堂金幣元二人傳聽因與案有關係然無實據尚在拘留候査中惟吳某等騙財遠逃累及親戚遭殃如無同謀情事當必有水落石出之一日也

小車納捐 埠內向有一種小平車用手推行用以賣柴或拉貨物並未徵收捐欵警察爲近因市面此項車輛日見增多自應令納車捐以昭晝一日昨令知各署轉飭長警諭知該項車戶務於一星期內到車輛事務所領牌上捐並將該車改爲二寸車輪於一月內換齊違即罰辦云

調戲處女 埠東鄉一區界內青梅村東窑地方農戶李某有一幼女現年十三歲雖係村姑而桃腮杏臉頗具風姿日前在就近溪畔浣衣適有該村小學教員傳某游行溪岸見此美姝頓生淫念遂用言詞勾引無如該女情竇未開不言亦不怒傳某以爲默許近前動手該女始驚棄衣而逃傳尚尾追爲村人所見拼赴警所理論未悉如何完結

逃出苦海 本埠二柳巷文卿班掌班王趙子有養女二人一名銀寶一名彩寶年均二十以上爲妓已久現因年華日長從良無日深恐老大嫁作商人婦而不得遂於日前偕同赴法廳呈訴以明花放自由嗣經人說合二妓各給班趙子身價現洋五百元從此脫離關係惟該二妓因一時無欵仍在該班搭夥身價變爲押賬該妓等從此逃出苦海預備擇人而事矣

△大連▽

厭世自殺 二十四日午後三時許沙河口元町大賤工山下又一氏在黑石礁國澤半島下方岩石上發現一身着洋服之男屍當即報告沙河口支署由古藤巡察竹澤醫師臨場檢驗知死者原籍琦玉縣人現在大連浪速町製靴店日吉藤吉方店員細淵平五郎二十二歲其自殺原因係因冶遊退職無以生活現在其屍體已由舊主人日吉氏引渡埋葬云

△普蘭店▽

招宴賀客 普蘭店豐榮街新春錢莊於舊曆本月十五日開市本埠及大連瓦房店紳商各界恭送匾額與各色裝飾多種當日賀客有本埠商務會長王貴臣及各界首領數百名該錢號主人孫古元爲酬謝各界好意起見特備盛宴二十餘棹以饗來賓又招名妓彩琴鳳玉双玉小鳳以助興趣倡寮行令盡歡而散

△牛莊▽

破案神速 鎮北孟家窩堡居民孟成山家無恒產僅恃騾馬數頭耘人之田以資餬口二十三日夜三鐘時突有步匪二名越墻入院似爲强搶騾馬而來孟某情急開門探視該匪僅放一槍竟將孟某胸部擊傷登時殞命因廐內騾馬大肆咆哮致觸匪怒同時又放數槍打傷騾馬三匹惟餘白騾馬一匹該匪牽之出院向北逃去幸該屯宋得勝(係孟之鄰近住戶)奔至三區報告匪警該區官徐玉岑以槍傷事主案關重要立即帶警跟踪尾追於是日早十二鐘時行至吳家台村北曾見步匪一名牽馬行走該區官指揮長警分途前進不動聲色而該匪已成擒矣除賍馬外並得手槍一支比及帶區訊問該匪爲王洪福綽號南邊(係公主嶺人)直認强搶不諱其夥匪一名潛逃無踪次早即將該匪解送縣署以憑法辦云

△城廠▽

一針畢命 本街住戶呂紹唐年幼時常患腹痛百藥罔效每當痛時以鴉片調治頗見其功詎料日久染成巨癮自知是累適有東小堡李家店執事李漢三弼來王某專治煙毒一星期內戒除藥資百元說妥當取出藥針打完呂某不省人事親如瘋顛次日見腹內膨脹不堪飲食當晚故去忙碌之際王李乘隙逃跑嗣後有無王李關係容訪再誌

△四平街▽

銅元漲價 本驛行使銅元向以十二枚作奉票一角近因錢法毛荒銅元缺乏各商買賣不敷找零昨二十五日商務會長趙漢臣招集評議員開會當場議決以銅元十枚爲奉票一角即於廿六日(夏歷四月十五日)實行通知各商一律遵照云

失火傷人 昨二十五日午前十一時本驛益盛路住戶王姓院內之秫稭突然起火幸南滿消防水會聞警即至架設水龍立即撲滅王姓夫婦因由室內搶出物品被火燒傷數處經警察趕到即令赴醫院調治計燒燬平房六間尚能補修居住云

△八面城▽

保衛有方 本埠警察第二區區官王伯動精明幹練閱歷宏深到差年餘政績卓著保衛商民不遺餘力現當駐軍出發防務吃緊之際該區官督同巡官周雲鵬巡長馮子清等逐則沿街梭巡夜則設卡佈防對於娼寮旅店加意盤查以防宵小乘隙滋擾故市面之安堵皆王區官等保衛之功也

△錦縣▽

現洋又漲 日前現洋由三元一二漲至三元六七入以爲奇特詎料月之廿三日陡然暴漲至三元九角有奇一般營商關於現洋者更加恐慌均謂天久不雨無法播種又兼軍興無休一業小麥之糧映均化爲砲彈之所費矣

梨園起色 西關舊街聚順茶園自邀到關秦祥張培芝金剛鑽各名伶於月之廿三日登臺獻技如演楊家將桑園會拾黃金等劇唱作俱佳一般有周郎癖者無不往觀以償素願於是該園大有接待不暇之勢云

△松山▽

更變警服 頃據警界消息警務處近有改變服制之消息恢復民十以前之黃色警服業有通令發表命將核尺寸以備與軍甲有所區別以昭愼重云

損資修廟 松山鎮西關係古代高麗城現雖無城垣實跡然斯地人民仍以城內外四關呼之西關有關帝廟一所住持僧人然玉性近於佛而好營造觀之北關有上帝高臺子廟一座年久失修滿滴頹塌適經然玉和尙出地三天捐資修葺刻下大興土木工竣約可月餘似此僧人莊嚴廟宇令人贊許云

△西安▽

巡官易人 城內警察第二分駐所巡官蘇允斌因事辭差業已照准所遺巡官(二分所向駐縣署擔任保護縣署之責並帶縣署衛兵)責任重要經時當警察所長商承張監督將縣署司法警察副警長李國梁提升爲二分所巡官該巡官定能勝任云

△洮南▽

要人公出 洮遼鎮守使張仙濤與洮南縣監督張光亞於五月十九日帶軍警多名赴黑頂山調查煤礦事宜聞至五六兩日辦理清鄰間約十數日方能返署云

△兩江口▽

區官視事 警察二區區官李會春奉命晉省講習遺席警所查有警察一區巡官王揆一少年樸實堪委爲該區代理區官於五月十四日到差視事云

△農安▽

迷信難除 農安南關外之三青娘娘廟每年四月分三八日爲士農工商各界進香了願之期雖經通俗教育講演所各講員極力解說破除迷信奈人民迷信已久一旦難破除本屆四月初八日爲該廟香火首期是日廟門大開兩側攤床林立玩物紛陳城鄉男女扶老攜幼前往焚香了願者絡繹不絕警察所長楊家瑞以職責攸關遂帶同各級警官並帶一區馬巡隊警士多名前往彈壓以防不虞云

△賓縣▽

區副榮光 賓縣昨歲情因地方不靖公民懇請組織民團團總一席當有城一區副區長劉貴普廿願擔任辦理城防民團事宜純粹義務用欵請自於今春解散後紳民等無可報酬嗣經公議於古歷四月初五日恭送匾額一方文曰熱心公益云

隊長校閱 賓縣保衛附團大隊長邢德懋閱心該團駐防各區成有殊鄉援害地方情事已於前日出發按團查閱尚有不端隨時撤換不詢情面一秉大公團務之情况可以概見矣

△依蘭▽

一方保障 依蘭縣三區大平鎮駐防陸軍步兵第九旅九十六團二營第七連連長張志鵬自接事以來首先整頓防務次則教練士兵紀律森嚴秋毫無犯至於地方之治安力求維護於匪踪之剿捕更稱勤能半載於玆勛勞卓著股匪聞風斂跡宵小知警滑踪閭閻得以安堵四界賴以清平實太平鎮之保障也

△富錦▽

遺悞郵件 往年吉黑兩江下游沿岸城鎮郵局至開江後航輪往來一切郵件概由船帶各處郵局皆用專人無論晝夜船到就接收郵件並無遺悞去歲哈埠新換副郵長胡澂豪後以減薪邀名遂將松黑兩江沿岸接船郵差盡行革去於是船到早晚難定如逢夜間無人往取船開竟將郵件帶往他處如是日久以爲常例故逸鎮官商各界消息窒塞大遭困苦伏思郵局爲人民謀便消息該副郵長志在省費視郵件若弁髦未免悞矣

取締暗娼 本邑僻處邊荒地方初興人烟乍集五方雜處良莠不齊一般無恥婦女竟有作皮肉生涯者晝間或誘往溝塘洗對盆夜則引客回家共枕同衾如斯日久傳染成風暗娼年多一年亂淫肆無忌憚前雖屢經官家查禁仍然不止頃聞警察調查暗娼之最著名最久者三十餘家未知其名者諒雖知數故所長張金貴諭城一區分所長慨將有名暗娼按戶克日遂出境外否則掛燈接客以肅風紀而維治安耳

嚴禁毒物 本街烟舘林立開燈供客到處皆有歷經捕獲仍不見少去歲市面又添一嗎啡舖今方一年傳染殆遍滿街現有多處賣嗎啡者一般窮民受毒尤多茲聞該管警察決定將是害一併鏟除永絕根株以靖地方而洗流毒云

△一面坡▽

令埋浮厝 本埠忠善堂公所附設之慈善會備有義地一段專爲埋葬棺柩之用今本會長楊纓山以本處之死亡均係客籍棺柩向來任便就近浮厝無人過問並不送往義地每交春暖臭氣難聞日久年深不獨亡者白骨暴露且於衛生大有妨碍特於前日擬定規則分別呈請特區第一分署警察第二區一併存案計附規則四條列下(一)本會義地專爲客籍軍民商等掩埋棺柩之用(二)不得任意就地厝柩以重衛生(三)凡遇死亡送往義地厝柩者可還報慈善會聲明登簿以備査考(四)各百十家長等通知各該局花戶共同遵守如有不遵者即係破壞公益送懲罰辦情事蒙劉署長陳所長照准出示佈告週知云

△雙陽鎮▽

領出失馬 日前東門商團守望所丁長胡春圃所得失馬四匹昨經眞守頭甲廿三井民戶劉發具保領出劉某於心不忍乃出鉅欵謝之而商團張隊長子卿不受分文則某失而復得感恩莫盡云

捕獲偷兒 本邑商號德源興被竊次日警察楊巡官率領長警及商團團丁數名至各住戶視察是晚區官文請臣率領長警查街至土娼小力肥處傘猶谷振山一名當時恐其逃跑文區官用手槍鎮嚇數晌究竟是否竊實容訪再誌

△三岔河▽

連長辭職 駐防本驛東北陸軍步兵十六團一營一連長劉玉魁自該連開至本驛以來該連長對於士兵不但嚴爲約束並且紀律嚴明現聞該連長業向上峯請妥長假已蒙照准月之十八日由營派劉魁武接替云

強橫霸吞 本驛於前四五時間商業凋敝人烟稀少只有小營業數家當時有無賴姚三者由楡樹弓棚子遷移本驛開設大車店租得驛東公六號紳民劉寶臣地號姚三自行蓋房每號每年言明地價大洋十一元以五年爲限屆期轉租增價由業主自便彼年房租每年每間不過一百餘吊以地號與房租比較尙無偏枯詎料近二三年來商業日漸興盛商賈雲集今昔有霄壤之別而地號房租等價隨之增高昔日一百餘吊之房租漲至三萬餘吊十餘元之地號漲至數十元現姚某所租劉紳地號五年早屆以時勢度之本非昔日可比轉租增價業主自有權衡豈知劉紳已於前數年故去身後遺有孀妻幼子毫不知事賴此地號以作養贍但該母子已知該地號早已屆期再難延宕是以向姚三追問而姚三以劉家無人一味蠻橫始則任意推諉繼則加以強迫手段不惜巨資聘律師與劉家涉訟不但地號不想與價並欲將該地號吞爲已有現正在進行之際此其欺孤滅寡之情形也再姚三近年獲利頗厚在本驛設有舖商保得火險證知存心叵測所得利益尚未飽其私願遂將該舖所有値錢物件私自運出放火將房焚燬即向保險公司索以相當賠償據此以觀爲人之陰險可知矣

△安達▽

感謝名醫 安達站福順旅舘執事人馬德昌偶患疾病幸蒙慶霖堂醫士趙憲武診治用藥一劑功效全愈是以敬送濟世活人金字區額以資鳴謝云

△呼蘭▽

認眞查學 教育局長王錫三爲甄別私塾考查教育計難派縣視學等分途調查東路視學李化一奉派即往東鄉各處實地調查昨據鄉人來城云該視學認眞考查竭力整頓凡有不良塾師及無私塾証書者一律解散不准濫教子弟而廢教育云

槍斃盜犯 本月二十一日提出審實盜犯張某一名綁赴刑場執行槍決聞該犯係五站人前在青岡縣境劫來大車二輛變賣後經駐防五站游擊隊托隊長聞知派隊前往逮捕並搜出七星手槍一支轉送縣署云

△朝陽縣▽

改變錢法 朝邑商會昨奉湯都統電令以熱河興業銀行鈔票信用盡失不堪爲金融本位令其將市肆交易往來暇日貸欵等盡行一律改用現大洋爲本位該會會長張際昌田君恩以是舉有利商民當即招集各商公議進行議定六月一日爲實行期凡各商戶當於定期以前將應有賬目均按興業大洋票六元折現一元折清逾期不得復按興業票計算違者處罰會於今早擬就進行簡章六則傳示各商一體遵行云

丘八受責 朝邑驍騎胡同天主堂日昨舉行禮拜教徒男女齊集頗極其盛偶有軍人三人入院該堂以女教徒衆多不便參觀該乃逐該軍人出院該軍人竟出言不馴種野非常當經該會執事人將該軍領章取下往朝陽留守查係十一師野戰醫院之士兵兵無禮特甚竟敢擾及教會當懲以軍刑責打木棒八百復行送縣嗣經多人求懇方行寬恕云

[illegible]三日開業如蒙賜顧請認明松樹商標庶不致悞再本堂現已聘稔久許獄臣三醫士用特聲明此佈
松茂堂藥局謹啓

廣告

鳴謝華商保險公司賠欵迅速 福安聯保
本號於四月十三日因柴垛失愼延燒貨倉內貨物幸曾在甜草崗聯保福安兩華商保險公司保有貨險大洋八千元遇事後即報由甜草崗經理劉蘭芳君及元聚東號勘驗確實估計損失立即照數包賠不折不扣異常迅速用特登報鳴謝並表揚信用焉
黑龍江省甜草崗協順昌啓

衛生廣告
本號益善堂藥局新設奉天小西關電車路坐東朝西樓房門面精潔煥然新式開設以來不惜重資自運南北各省地道生熟藥材遵古翻新實地經驗發明藥性精製飲片以及一切應症丸散膏丹俱全修合美備貨眞價廉事昭久遠並經仕商各界友人推荐良醫前在萬芝堂之溫君恩錫呂君黎孫君恩降協力襄助二君皆是世傳專家精於岐黃經本號如禮延聘溫君專理大小方脈婦科專門針灸精通由經開幕則城廂內外素知名者或接往診視或踵門就醫名和緩至日不暇食可知良劑有回春之力尤待良醫能除病之方足見二君於男婦老幼內外兩科與針灸諸法精通有年不獨爲本堂增光賀彩尤且爲病痿造福矣仍恐東省地面遼闊一時未能遍知爲此登報廣告招徠尙望各界同仁君子表贊多方與人同善功德無量此佈
奉天小西關電車路 益善堂主人謹啓

招商局圖南快輪啓事
本輪專走上海之間新聞歌曲行旅如歸准于陰歷 往返十日幷特備無線電話可聽
各處 四月十九日由營開
奉天代理客票處 大西門裡眞正稻香村 西門裡眞正稻香村全 小啓

洮昂鐵路工程局廣告
爲廣告事查本路客貨運輸業經先後開始辦理並登報佈告在案惟彼貨運手續籌備尙未完善祗能裝運整車貨物而零擔貨物未能同時裝運現各項手續均籌備就緒業經通告各站由四月一號起開辦零擔貨運以便商賈實行辦理車站爲洮南白城子鎭東屏街基泰來五廟子江橋各站欲知詳細章程者可到就近各站或本局車務課詢問一切除佈告外恐未週知特此廣告

鳴謝帝國保險公司賠欵迅速
啓者本號前在帝國公司保貨險金票三萬元福安廣恒兩公司保現大洋三萬元美亞花旗保奉票三萬元不幸於本年一月間罹災烟因賬簿焚燬茫末解決帝國公司經理許蔚階爲維持公司信用個人名譽起見業於本月十七日單獨照數賠償矣除再向他公司交涉賠償外先登報端以鳴謝忱並願保險者速到最有信用帝國公司投保可也寓奉天大西門裡永恒書局內電話一〇六八號
奉天鼓樓南德順長謹啓

請看岫岩縣高監督員之苦心命案 檢查員與田
城西農民江學恩與佟玉璽素有仇恨於去歲古曆臘月卅日雞鳴時候江翁向佟討債被伊打死將屍移出於其家旁僅有百步當經田檢查員查驗百般追訊佟某堅不承認該檢查員再四查驗未見形跡正欲回署忽然旋風暴作沙土飛空在其院內露出血印兩處檢查員以爲奇異親自吮嘗正驚呼曰是案可破矣遂令人刨出封紙數層着原被兩造用手蓋押郵至盛京醫院化驗令公文廳試驗而檢查廳驗確是人血惟恐奸民不服轉郵至奉天高廳檢查已回是人血無疑高監督親加審訊佟某仍是不服高監督明察暗訪盡得實情而佟某抵賴不過俯首認罪並追及帮兇云云此案若非高監督明於折獄檢查員用良苦而江叟之冤何日得雪矣
岫岩縣公民江貴成謹啓

天津世昌洋行 奉天駐
敝行運輸各種洋針來華將及六十年矣因物質純良銷售頗廣一切劣貨雖屬價賤仍難爲之競爭惟近有奸商利用此種情形輸入某國劣貨並仿造世昌洋行之商標以欺騙顧主希圖漁利玆特聲明敝行各種洋針商標均已在中國商標局註冊受法律之保護凡仿造敝行之商標或販賣仿造之商標按照商標法均有應得之罪敝行近來查出罪犯不少均經呈報天津地方檢察廳依法懲辦在案嗣後如再查出有仿造敝行商標情事仍當依法嚴追究決不寬貸勿謂言之不預也

本溪縣草河城各區區保長商學各界公民謹白書
敬啓者頃閱貴報五月十五日東三省雜報欄內載有草河城德慶泰商號執事馬廣駿強姦趙女不從持槍打傷該女腿部嗣經趙家聞知將女抬回家去擬要控告馬某畏罪煩人調和未妥該女家定要起訴伸冤等語讀閱之下實深駭異與馬君相處有年素知馬君品行端正忠厚鄉里遇事和平待人親友無不皆知斷無惡劣不法行爲原因惟夏歷正月十五日有同村趙姓女至馬家門外馬家有手槍一顆女素未見過持之玩弄未愼觸機當將自己腿部擊受微傷遂告其家將女領調家治已竟早愈並無異說想原登此報非激一時之誤聽即係挾嫌鴻恣固宜待同人等代爲辯論更正但恐是非不明致滑一般聽聞同人等雖安緘默特請更正以昭核實
第三區區長李成章第三保保長阮國恩第五保保長屈杏春村立小學校校長陳慶齡各區區保長紳商學各界公民草河城村正王永林全啓
紳戶屈寶惠恒聚東復聚成聚源和

奉天電話局啓事
啓者電話線路不良障碍百出欵仄實甚刻正積極整理惟備料動工均需時日預計六個月始可竣事在此過渡期內各用戶如須修理電話機請借附近電話通知敝局兩千號或兩千零一號測量處該處備有紀錄簿隨時登載即當按照次序派工往修除機件確有損壞缺少必須更換添配應照章繳費并以敝局正式收據爲憑外該工人不得藉修理名目需索分文并由敝局負有修理機執照通話後請各用戶將日期時間塡入照內并爲蓋章用備查核再敝局已決定於三個月內擴充五百號擬俟合新用戶號數確再將電話號簿編印分送合併聲明

奉天市政公所化驗有效特准銷售

主治諸病 任何奇效　童子商標 謹防假冒

李氏眞正人人樂仙膏

◎專治婦女 ◎經血不調 ◎赤白帶下 ◎久不生產 ◎行經赶前 ◎行經赶後 ◎腰腿疼痛 ◎肚痛膨脹 ◎乾血癆症 ◎閉經不見 ◎經血疼痛 ◎子宮寒冷 ◎以上各症百貼百效專貼臍口膏 ◎鼠瘡瘰癧膏 ◎五淋膏

定價 每大貼十二元、中貼六元、四元、三元 小貼二元、減價一半一月爲限

補腎壯身大力強腎丸

熊虎鹿三腎丸

主治各症

▲殘身太早 ▲房事早洩 ▲腎精虧損 ▲先天不足 ▲房事過度 ▲四肢無力 ▲腰膝酸痛 ▲色慾過度 ▲下元虛弱 ▲夢遺滑精 ▲陽萎不舉 ▲年老氣弱 ▲情竇早死 ▲陽莖短小 ▲臨房畏縮 ▲交媾不歡 ▲精竅不固 ▲交不耐久 ▲氣血兩虧 ▲見色滑精 ▲精神恍惚 ▲腰腿疼痛 以上各症百服百效

◎定價大洋一瓶一元五角函購同件不誤謹防假冒

大力丸 三腎丸 定價一瓶大洋一元五角 二元二角 匯票不通郵票代價減價一半

婦女白帶仙丸

主治 ◎婦人閉經 ◎白帶肚痛 ◎經血不調 ◎行經在前 ◎行經錯後 ◎子宮寒冷 ◎久不生產 ◎肚腹疼痛 ◎胸脹少食 ◎因毒小產 減價一半一月爲限

本堂精製以上各種聖藥所爲濟世活人起見 ◎減價一半一月爲限

婦女調經丹

專治婦女閉經功効如神 每付三角

鼠瘡瘰癧膏

◎專治多年百貼百效一貼大洋三元

專貼魚口膏

百貼百效一貼大洋二元

補腎壯身百服百效 育聖寶

主治虧腎◎少年早婚◎見色滑精 房事早洩◎殘身太早◎四肢無力 腰腿疼痛◎少年精弱◎老年精衰 精神困倦◎陽萎不舉◎[illegible] 凡因虧腎諸般各症不老年少服之奇效

定價 一瓶大洋三元 減價一半一月爲限

童子商標

仙膏眞樣童子商標 謹防假冒不致受欺蒙

正嗽固肺丸

專治痨傷咳嗽吐痰吐血 肺病咳嗽痰喘氣促症狀 咳嗽百日保去根每付 一付二粒定價三角減價二

痔瘡除根葯

專治遠年近日內外痔瘡 漏生管大便下血長流毒 水奇癢脫肛纖毒痔症等 者二瓶重者服三瓶保管 去根定價大洋一元

戒煙一粒仙丹

召居春命氣衰服用乃 戒煙最好良機如服斯藥 百病不見無痛苦照常辦 公每丸定價大洋二元 四角減價一半

◎人人樂仙膏

瀋江腎癆腸化驗有效婦女患痛 無論如何難治者貼仙膏一貼保 藥到病除

◆呼蘭河華英藥房 ◆拜泉天昌照相館 ◆綸巖永岱書局 ◆富錦永濟醫院 ◆雙城東頭藥房 ◆額穆縣王升藥局 ◆平地泉華北號 ◆海林站合榮藥局 ◆山海關華僕藥房 ◆阿什河田昌永 ◆梨樹縣天德堂

◆范家屯泰和公 ◆牛莊縣發昌盛 ◆撫松縣興盛昌 ◆樺甸縣永慶升 ◆秦皇島新昌記 ◆濟南華歐藥房 ◆[illegible]縣兆興永 ◆青島裕昌號 ◆[illegible]山樂安藥房 ◆徐州三多藥房 ◆山西霍縣泰和號

◆煙台大同仁 ◆北京華西藥房 ◆蓬萊縣公義成 ◆懷德銘泰恒 ◆[illegible]春福興魁 ◆范家屯利大成 ◆河南義泰商行 ◆祁縣同春藥房 ◆張家口葆記藥房 ◆太原府三晉藥房 ◆歸化中西藥房

◆北京[illegible]藥房 ◆安達站五洲藥房 ◆安東[illegible]順成 ◆昌圖[illegible]源 ◆鐵嶺[illegible]生 ◆寧安松江報 ◆江省育[illegible]堂 ◆通遼縣人[illegible] ◆營口[illegible]興號 ◆[illegible]河縣成[illegible]記 ◆西豐縣東[illegible]順 ◆八面城彩裕當 ◆本溪湖[illegible] ◆營口元[illegible]川 ◆長春中西藥房 ◆寬甸縣復裕盛 ◆公主嶺三合公 ◆四平街天德增 ◆[illegible]店三益興 ◆通化縣興盛東 ◆義縣福聚祥 ◆法庫永盛德 ◆蓋平恒裕堂 ◆吉林濟生藥房 ◆新立屯德裕盛 ◆蘭西中西藥房 ◆奉天歐美藥房 ◆奉天日站藤浪町[illegible]號 ◆天津中西大藥房 ◆錦縣福臨永 ◆廣寧縣興茂福 ◆洮南[illegible]厚 ◆烏珠河大生醫院 ◆海龍天興遠 ◆海倫中西藥房 ◆海倫興華醫院 ◆郭家店復興成 ◆賓縣天泰興 ◆盤山同德堂 ◆金州志義成 ◆奉天軍署街

◆開原廣和盛 ◆遼陽[illegible]和堂 ◆海城[illegible] ◆[illegible] ◆千金寨[illegible]興 ◆[illegible] ◆[illegible] ◆山城鎮同發號 ◆新民[illegible]順東 ◆五常縣保元堂 ◆青岡興成祥 ◆大南屯[illegible]泉 ◆双廟子中[illegible]永 ◆伊通大盛堂 ◆義縣西福[illegible]德 ◆[illegible]春興隆成記 ◆呼蘭河志仁堂 ◆莊河德興東 ◆通河中西藥房 ◆貔[illegible]口益發祥 ◆通遼縣聚[illegible]盛 ◆綏中縣萬勝福 ◆長春泰和藥房 ◆奉天歐美和勝泉 ◆西安德生藥房 ◆北林子錦合藥局 ◆大沽義和堂 ◆大連廣生堂 ◆溝帮子廣生永 ◆大孤山信昌德 ◆金家屯永增長 ◆鳳凰城洪章號 ◆柳河縣[illegible]興福 ◆三岔河志生遠 ◆[illegible]東縣延壽堂 ◆突泉縣同仁堂 電話一二一七號

◆震泰報館總經理處 哈爾濱道外正陽五道街口西路大白樓便是

正眞福壽堂總發行 電話一百六十號

強身補腎固精壯陽 育腎寶

人之生也未有斯身先有此腎腎也者乃先天之源五臟之本主於藏精是爲作強之官故腎氣充足則身體強健若青年早婚老年虛弱爲情慾所累或手淫或勞傷或憂思過度則腎經衰敗以致夢遺滑精久陽痿不舉交合不歡臨房畏縮精關不固交不耐久等症生焉果不藉藥力以營養補救則後患何堪本行有鑒及此特製育腎寶聖藥專治腎病此藥性質和平不燥不寒四季可服絕無流弊屢蒙歐美各大醫學博士推獎贊許與市售有毒春藥徒快一時者實有天淵之別無論老少如患腎虛陽痿等症速服育腎寶聖藥能令精神充足飲食加增滋潤皮膚美容顏壯筋骨補眞陰堅陽道添精益髓返老還童乃最有特效之補品也 育腎寶

主治先天不足。後天虧損。青年早婚。房勞過度。腰膝背疼。陽痿不舉。身而不堅。交不耐久。房事早洩。見色滑精。下元虛寒。子嗣艱難。面黃肌瘦。陽莖短小。陽舉潮遲。老年精衰。夜多便溺。精神不振。頭暈目花。心跳耳鳴。夜不安眠。五勞七傷。諸虛百損。日久腎症。婦女氣血。失調白帶。子宮發育。全等症。凡因腎虧虧損。所得之症。如能服用。育腎寶聖藥。均能早日全愈。無病常服。永保健康。可登壽域。如君不信。請試服之。方知言無虛誇。切勿交臂失之 定價每盒現大洋一元二角 每打十二元 總行上海三多藥行 各城埠均有代理

育腎寶聖藥代理處

奉天車署街震泰報館

奉天日站[illegible]濟堂 安東德順成 大連華泰藥房 遼陽義和堂 新民德盛東 長春中華藥房 長春泰和藥房 長春中西藥房 四平街天德堂 公主嶺三合公 鐵嶺福合盛 開原[illegible]祥厚 海城德增福 蓋平中公司 熊岳城大新[illegible]興 金州[illegible] 普蘭店[illegible] 瓦房店[illegible] 松樹[illegible] 旅順仙芝堂

吉林廣裕當 江省東和堂 江城德泰盛 雙城世昌增 阿城世昌永 一面坡德和士 安達中西藥房 甜草崗新來春 拜泉濟泉藥房 海倫久逢長 綏化錦和隆 克山德興祥 訥河華文[illegible] 北安鎮[illegible] 巴彥[illegible] 茂興[illegible] 呼蘭[illegible] 寶清[illegible] 佳木斯[illegible]

錦縣復陞永 義縣同昌全 綏中慶源長 新立屯德興長 盤山萬生豐 突泉同仁堂 昌圖西藥房 金家屯裕豐長 遼源德興泰 洮南[illegible]仁 法庫永慶德 梨樹天德堂 范家屯天德[illegible] 郭家店[illegible] 五常[illegible]

千金寨德泰興 本溪春興洪 同江[illegible]和盛全 木蘭和發長 三姓同德興 通河德發長 方正和生永 溝帮子廣生永 大賚西藥房 蘭西生藥房 鳳城大德永 烏珠河錦和福 海林站[illegible]生遠 三岔河[illegible] [illegible]

北滿總代理處 哈爾濱道外十五道街 金勃先大藥房即可

化痔丹

痔瘡之種類甚繁有化痔脈痔陽痔之分又有漏痔色痔血痔氣痔之別究其患痔之原因大都爲熱下注解衙行房陰虧熱甚房勞過度以致筋脈横解精氣脫泄成瘰成塊或痔或痛者爲痔腸血淋漓管長數寸黃水紫血脫肛疼痛者爲漏本主人得家傳秘法虔製此丹無論新舊內痔外漏結核成管脫肛流血痛激心肺速將此丹用白開水送服一丸每日三次縱使數十年極重極危之症速服一料亦可斷根不發百試百驗每瓶現大洋一元每料五瓶現大洋四元◎另有雙料化痔丹功效尤速每兩瓶現大洋兩元八角每料六瓶現大洋七元如日久成管另製包愈痔去管膏雙料每瓶現大洋貳元單料每盒現大洋壹元內服外擦見效更速

痰

咳由痰生痰消咳止故止咳必先消痰此理人盡知之試問痰何以能消痰竟何以消痰藥品係何種則人皆茫然矣僕體弱患咳多年消痰無法恐久咳成痨遂不惜金錢日謀消痰之藥凡流行海上及普通治痰者莫不購服其如無藥醫痰咳益甚咳愈甚則痰愈甚日廢飲食而夜不安眠神疲力乏骨瘦如柴勞象已成勢極可怖厥後購得崔氏驗製半夏戀萬服之因日夕服之以觀其效孰意吞服未幾忽思睡眠醒咳止而思飲卽痰亦不使卽購一打服未竟而痰若失由是咳竟止體亦健於今三年痰咳欲絕是眞痰之無上聖品也爰述大略以介紹患痰咳者◎直隸[illegible]處王品山謹啓 奉天辦香盧藥房錄登

價目 每大盒現大洋壹元貳角 每打小盒現大洋拾參元貳角 △試服盒現大洋貳角 △大盒加倍

廣嗣金丹

人生未有斯身先有此腎腎爲先天之源五臟[illegible]或耽於太甚以致陽痿遺精見色[illegible]百體委頓或百病叢生[illegible]氣血兩虧[illegible]不能生育[illegible]精神衰弱[illegible]每盒現大洋[illegible]

十二經脈之根[illegible]腎氣虧損則百病叢生[illegible]每盒現大洋四元 奉天辦香盧藥房啓

扶陽固本丸

此丸係補天氏大醫士新發明純採雄獸之腎壯禽髓之珠珀之英花草之精用化學法提煉修合爲丸有水火相濟之功陰陽相生之妙性質王道功效甚速誠不可思議屢蒙歐美各醫學博士推獎故與市井牟利牛溲馬勃者實有霄壤之別無論老年少年所患陰虛陽萎之症多年不愈速服此丸其藥性達到補精發陽道縮萎丹田陰陽鼓盪琴瑟調和復能壯筋骨補氣血添精鎖髓返老還童如常服此劑雖斯夕從公精神不倦不愧扶陽之秘寶補身之良藥也。主治先天不足後天虧代。命門火衰水火不濟。色慾過度腰膝酸軟。下元虛弱夢遺滑精。年老氣弱陽萎不舉。情竇早開陽萎短小。交媾不歡臨房畏縮。精竅不固交不耐久。腎精衰敗交不受孕。氣血兩虧耳鳴目眩。手淫過甚精敗陽痿。百體委頓精神恍惚。服法每服五丸每天早晚空肚用白開水送下。價目每盒現大洋壹元每打現大洋拾元雙料每盒現大洋兩元。新到婦科聖藥「月圓」此藥專治婦女身體虛弱面黃肌瘦經水不調經來腹痛等症每盒現大洋貳元◎外埠函購各藥一律另加郵費

西藏青果

本堂不惜巨資特由西藏運來青果其味清淡其性溫和專能化痰喘消痰止咳可稱獨步將此果或用開水沖飲代茶與檳井無異故常服此果有百益而無一弊 香盧藥房啓

能生津止渴降火滋陰清肺熱安心神寬胸利氣[illegible]每包中合銀幣[illegible]各寶號如願代理經售酬勞格外從豐 奉天辦

奉天省城內金銀庫胡同省長公署[illegible] 崔氏辦香盧藥房獨家出售

上海 人壽醫藥室 徐年氏 秘製

珍珠鏡面散

沈脂製珠粉鏡面散專治女面上斑雀刺粉刺酒紅容等類白點雙料每瓶五角現洋單料每瓶現洋兩角半

洋製生髮膠

[illegible]每瓶現洋[illegible]角

美國成閣 奶香日光粉

閨閣女界可代用粉滿面芬香每包壹角

上海寶藥公司製 湯森氏 最新發明 美容奇藥

生毛髮藥水

此藥能生新髮凡產後病後血虧髮脫及禿頂者擦之可生黑髮每瓶大洋壹元每打拾元

專治雀斑靈藥 愈斑光面水

此藥專治面斑雀斑等症可即退斑光潔如美人每瓶現洋壹元

專治酒刺面皰藥水

此藥專治粉刺酒刺面皰擦之即愈每瓶現大洋壹元

美容奇藥皮膚白色素

此藥能令肌膚潔白細膩專治男女老幼面上諸般之症擦此立見奇功眞妙無比每瓶現大洋壹元

漢口一報館主之筆公子

嬰孩自己藥片治愈胃弱不化現下强壯肥美伶俐活潑湖北漢口一報館總編輯胡硯農先生述及嬰孩自己藥片係小兒奇妙之靈藥居家不可須臾離此也其原函錄左云

小兒文富常患肝積重症醫藥無效及購服貴局嬰孩自己藥片漸獲轉危爲安及至身體肥滿日進强健識此函謝嬰孩自己藥片乃是嬰兒及小孩之靈藥凡經售西藥者均有出售或直向上海江西路六十號韋廉士醫生藥局函購每一瓶中國大洋六角每六瓶大洋三元郵費在內收用郵票

請觀在江西省有家庭如何得獲韋廉士大醫生紅色補丸之喜樂

家庭中之幸樂得失全賴乎家中之婦女身體康健否也韋廉士大醫生紅色補丸其所以得稱爲天下馳名家庭中之聖藥者實因其有療治婦科各症之功力故也即在中華各省亦享此盛名矣蓋是丸之功力往往爲醫士及尋常各藥所不治者而韋廉士紅色補丸則其補弱爲强之奇功治愈之卽如江西省宜黃縣知事楊天佑君之證書是可爲據矣其來書云小妾蔣氏因產後失調致患胃病每飯後必吐酸水一二日至冬令尤甚以故面黃肌瘦腰酸足軟飲食日減中西醫皆束手余心甚焦急適得敝親蔣君由申返贈余韋廉士紅色補丸六瓶謂是丸可治婦科百病並嘗功効余即命服之甚有靈驗未一月果然諸病如失飲食大增面如處女身軀比前肥胖矣韋廉士大醫生紅色補丸治婦科各症其功效之神速眞有意想不到之至寶也飲水思源無以爲報敬具蕪箋以表鳴謝韋廉士大醫生紅色補丸之功力不分男女皆經治愈 血薄氣衰 腦筋衰殘 少年斲傷 胃不消化 瘋濕骨痛 山風瘴癘 皮膚諸恙以及一切血虧腸疲所致各疾均可醫治凡經售西藥者均有出售或直向上海江西路六十號韋廉士醫生藥局函購每一瓶大洋一元五角每六瓶大洋八元郵費在內 忠告婦女奉送 此小書閣下之有益於令堂或尊夫人或及鄰之令愛如欲索取卽當寄一信片至韋廉士藥局原班郵送可也

京 奉天開 北京開 中 四鄭線 吉長線 由哈爾濱至海參崴站 由海參崴至哈爾濱站 由滿洲里至安達站 由安達至滿洲里

小說

靈犀幻影（續）（湘汶）

至於素素。早羞得把頭俛在倚生胸前。別轉臉去。不敢仰視。推也不是。就也不是。眞有些難以爲情了。兩人只索默默相對。惟有那不知趣的時鐘。滴搭滴搭破除寂靜而已。過了半晌。倚生暗想道。我姜倚生可算世界上最可憐最傷心最不幸的人了！既無父母。又鮮兄弟。自幼寄居在舅父家中。和表妹一塊兒長大。其時天眞爛縵。祗知道相親相愛。那解什麼情意呢？後來兩方情竇漸開。竟蒙素妹認爲知己。靑眼頻加。才漸漸的步入這戀愛的道上。彼此雖未明言。却早已心心相印。她也曾屢次用言語挑逗。促我求婚。但都被我假裝癡呆。敷衍過去。因爲我自已想想。一個文字生涯的人。向來淸苦。女兒虛榮心盛。朝秦暮楚。決不可輕於嘗試。無其貽悔于後。莫若審愼于前。況且我們歲數又年靑。結婚也覺過早。我既抱定這個宗旨。自然對於素妹。時時考察。但是這一年來。我們的愛情。有增無減。合記得我害病那次。她衣不解帶的看護。背地裡還不知陪了多少眼淚。到我病好的時候。她已憔悴得煞是可憐了！唉！往事前塵。過後思量。眞令人感激難言。自覺以前的一番考察。眞是多此一舉。有些對她不起呀！那末如今想報她這點德惠。也除非……」他想到這裡。便毫無疑意的鼓起勇氣向她求婚。素素羞得竟無可否。只把個含苞似的梨窩。緊貼在倚生唇邊。作一個美滿的答復。應允的暗示。折抵了許多盟誓。倚生自然會意。一顆心好似蜜浸的一般。更覺依依不捨。脈脈相傾。半晌。素素才從倚生身上立起。掠一掠她的亂雲髮。而那顆鬢角仍是紅暈暈的。平添無限風韻。倚生瞧着更覺可愛。便又拉她身旁坐下。說這個。說那個。談了個不休。可怪她總是不自然。說說便紅了臉低了頭。遠不若平常那樣活潑。倚生明白。她究竟是女孩兒家。一旦提到終身之事。未免羞人答答的呀。便也不則聲了。可笑那盡錦上添花的電燈。眞會拍馬。這時放出他那透明的光來。照得滿屋簇簇生新。籠罩着一團喜氣。好像在那裡說。祝天下有情人都成眷屬！」

十五。五。六。脫稿奉天。（完）

筆記

▲文藝叢考再編（續）（陶明濬）

風骨

所謂思不環周。則索漠乏氣者。爲無風之驗者。人先有思。而後有文。上古無文字之時。其思固已有矣。不過伏藏而已。內視反聽。求之於己。飢則思及食。渴則思及飲。寒則思及衣。風雨則思及居。故雖茹毛飲血。衣樹葉。而居土穴。未嘗非思之力也。使人而無思。又無爪牙毛羽。其滅絕於世也久矣。後世人之智識既進。所思比前爲周密。爲完備。利用厚生之術。皆由此而得之。且因委曲。無所不至。一人有思。止於一人。一世之人有思。止於一世。彼此以長補短。以能助不能之效。不可得而及。自書契肇興。而用乃大備。以之記事。則萬衆見之。萬世知之。以之說理。則萬衆曉之。萬人折服之。條々皓皓。而天下之人。乃不能離文字。文字亦不能與天下人相離。必待其取而後能成。則文字之可重。固不待言。而思之所及。功效因可以包括天地。鬼受陰陽也。然則文章之成。亦成於人之思。思事之易遺忘。則識之以結繩。思結繩之繁也。則又代之以文字。思在文字之先。已有此大用。而吾所以爲此文字者。豈可不用其思乎。是不待辨而知之矣。古人譏尭胡爲慈腸狗態。爲其不思也。孔子曰。學而不思則罔。學者文之本。不思則妄。文者學之用。不加以思。寧能成乎。雖然人苟不爲文則紀。如其爲之。蓋未有不思者。不過所以思之者。有淺深耳。蓋爲文者。用思能周。則一文脫稿。可以免於後悔。人之生也。刻意則行不肆。柔物則其志流。思意固不可不愼也。每爲一文。雖云無大利害。然在考試時代。人之一生榮辱行穢。宥在於此。揚之則升於九天之上。抑之則淪於九地之下。進之則加膝。退之則輸淵。其幾如此。爲得不懼。乃一種有才氣之人。每事則思見其才而已。決不計較其利害也。希風之流。更相標榜。於是輕率習氣。一成而不可易。文當其前。遣其才氣之所至。志在千里。目不見睫。心雄萬夫。而忘一能勝予之大戒。思則不能環用。沾沾一隅。遺失全體。所爭者。蝸角之中。所失者。卽由之外。及遭剝蝕。始之反悔。不亦晚之甚乎。

談叢

▲書灰憶錄（朱守謙）

命案

有淸時。某縣令。聰聰覜明。頗饒政聲。初是縣有劉姓子。業儒納室晁氏。賢且慧。劉以貧病。謀生計於外。妻家居自甘淡薄。了無異志。鄰里稱之。年餘。生旋里。妻以夫子初歸。欣爲具食。拜殺雞一烹之。生盡飽而罷。及晚。覺體不適。以遠道跋涉尋常事耳。不意夜半。病德尤甚。翌日。氣絕。面露靑色。族人以生歸一宿即死。頗有異情。訴於縣令。拘婦嚴刑訊之。殊無所供。乃詳詢生歸時如何。所食何物。傍及猪屍。婦一一答之。翌日。令命駕赴生所居。徧視屋宇。厨竈之間。並問烹雞何處。婦答以竈前。令尋思良久。遂命人殺雞。置釜原處。如法烹之。油氣火烟。蒸時十腾。令仰首注目不少瞬。已而房笆上有物。蠕然漸下。視之尺餘蜈蚣。倒懸笆上。久之。口中時有涎滴落釜內。令命人將物擊落。以金屑寸磔之。體堅如骨。蓋年深日遠。其毒甚於尋常蛇蝎也。令又曰。吾初蒞婦時。因已有疑其貌端莊。不似殺人者。即或有之。亦僻鄉僻壤倉卒。亦難覓得砒霜毒藥之類。及至其居。徧視屋宇。無可疑處。惟見房笆。年久汚濫不堪。并悟其食雞致病之由。試之果不出吾料。婦究至是始大白。

童話

▲花花之夢（五一）（小）

這世界上血的花花。已經開的就許多了。何苦我們給地球上再添些悲慘的故事呢？」劉王聽得故事二字。便對寶碧說道「可是那次在寶石山下。我們和你老談話時。你老不說給我們再講一個血的花花故事麼？你老又教我們看杏花如今杏花都謝落了。你老該當給我們講了。這回或者不能倫若跑回家去罷？」寶碧笑道「那麼。那次我倫着逃回家去後。你們到底何時縫回的家呢？」兒們都同聲答道「呵！半夜罷。唉！不獨你老說我們是無賴和破壞就是那天晚上。我們在杏園裡。也遇到一位很聰明的大無賴大壞孩子。怎麼說呢。就因爲他倫倫告給杏園的把頭。那老把頭出來把我們嘗賊捉。我們都從樹上跳到樹下。更從樹下逃出了土牆的外面。只有小金哥兒。他跑得太晚。急忙中從杏樹上掉下來。把腿兒摔錯骨縫了。再有小鳳姑猪腿未愈。跑的不伶俐。被園頭把她擒住。過着給杏樹澆一點多鐘。如今小金哥兒的腿。雖然好了。還不太爽快。他現在却絮着拐棍慢慢的走在柳林裏呢！像這等的壞蛋。眞和你老所講的軍閥政客一樣的可惡了」寶碧聽了明知這乎是自己作的。但一想他們把人家杏樹折壞却不覺解恨。又一想自己不用諾。來勸止。倫着告給園頭。致有小金哥兒的傷足。小鳳姑的謝跪。未免良心上有些不安。便向他們作個揖道「大概那個壞蛋就是我。但是誰讓你們倫着折毀人家的杏樹。沒有將頭兒摔兩半。便算小金哥兒的萬幸。至於小鳳姑她腿搶未愈。還倫折杏花。那不該當跪着麼？反正說來。雖是我大不對。也是你們的更不對呵！」說着。小鳳姑却在劉王身後哭起來。她覺得跪得太冤枉。更不止片刻。絮着拐棍的小金哥兒也趕到面前。說道「可將我壞腿的綠林大王累壞了。待明日的我們得綁寶碧先生的肉票兒了」他一抬頭。看得寶碧在人羣中。不禁的把一條紅舌頭。從口裡伸出口外有半寸多長。一隻目兒睜着。一隻目兒緊閉着。看配上了塗得黑泥紅土的鬼臉。看來眞和八仙中的鐵拐李。無甚分別了。寶碧鬧得既不能笑。又不能哭。只得深深的給他們作了三個揖。然後說道「你們都不必懊惱。還是從劉王的話。給你們講若血的花花罷。」讓我以功贖罪。那還不成麼？」劉王接着排解道「成！成！我們即刻便講好了。」

（未完）

別錄

▲何等趨勢（十）（小天）

儒教如斯。佛道二教。亦莫不然。佛道教旨。亦有眞理。當佛道信徒。亦係人類。則其求生活之有意義。希望社會之光明。與眞理之實現。亦與他人同耳。吾人生於世上。卽能凡事皆處以積極態度。而無些許消極態度以求完成人格乎。由是以觀。宗教之於人生。雖非影之於形。不能脫去。然絕難劃人生於任何宗教信仰之外。而使其毫不相連也。若有一部之相連者在。則宗教豈能徹底抹殺。反對宗教云者。於此足證其爲滑稽之談。妄誕之語。而必無疑也矣。

儻使有一部分人。於一個宗教勢力範圍內。而以其所信仰之「神」或其教義。反對乎另一宗教團體。如佛教徒之反對基督教。或回教徒之反對佛教。尙其有固定之一信仰而始終不渝。猶可使人諒其爲表白自己宗教之神聖也。若夫想脫離一切宗教之外。而反對宗教之存在人間。雖歐洲文藝復興期。學者持之甚厲。亦不過打破其中陋俗而已。宗教至今猶存於歐洲焉。

然則。儒教佛教道教三者。已離根本鏟除。則推倒基督教打破回回教。亦必勢有所不能也。且回教之在中國。除西北一部回民信仰根深蒂固。不可被除外。至於他處。早已寥寥。若有若是。然而欲使西北一部之回教。取消其歷來之信仰。又非過阿拉伯小亞細亞南半島及非洲之回民信仰不可。試問誰有此等大力。可竟此功。回教中又有幾人。能倡言反對回教乎。基督教者。一宗教中之良教也。其治猶太希臘二教爲一鐘。初非過重「神」的。不重「人」的。至其教之佈傳於世界也。亦非「力」之使然。或者爲「理」之流通耳。豈能一味反對。而思從根本上以鏟除之哉。

由上所述。可知宗教之在人間。雖能打倒。則脫離宗教而另爲一種新「人」。蓋亦不能實現。何則。人人不能盡若此輩。胸中毫無神秘之領會。與超乎物質之精神。以期求至上之精神生活耳。是故今之反對宗教者。雖美其名爲「立於非宗教之域」或「打倒宗教」。然除一時間血性的口吻儼然作到實現地步外。時過境遷。或口血未乾。而仍歸於一個宗教勢力範圍內者。實大有人在。其成言行相違而故作滑稽之劇者。又大有八九焉。時在今日。吾敢斷定。無一個「立於非宗教之域」之人。且無一人能作到「打倒宗教」之地步而竟其功者。至「非宗教運動」云者。亦不過理想而已。行之則徒勞而已。

（未完）

▲課餘文藝（續）（東豐四平街小學校高三級課餘文藝社）

▲曾文正公家書集要（日記附畧）

（一）論爲學主旨（楊顯忱集）

（甲）大處着力

致弟書云。朱子言爲學。譬如熬肉。先須用猛火煮。然後用慢火溫之。予生平工夫。全未用猛火煮過。雖略有見識。乃是從悟境得來。偶用工夫。亦不過優游玩索已耳。如未沸之湯。遽用慢火溫之。將愈煮愈不熟矣。

致溫甫六弟書云。無論何書。總須從首至尾。通看一遍。不然亂繙幾頁。摘鈔幾篇。而此書之大局精處。茫然不知也。

致澄侯弟書云。紀澤看漢書。須以勤敏行之。每日只看二十頁。不必惑于在精不必多之說。今日半頁。明日數頁。又明日耽擱。間斷。或數年而不能畢一部。如煮飯然。歇火則冷。小火則不熟。須用大柴大火。乃易成也。甲五經書已讀畢否。須速點速讀。不必一一求熟。恐因求熟之一字。而終身未能讀完經書。吾鄉子弟。未讀完經書者甚多。此後當力戒之。

（乙）專

致弟書云。吾以爲學讀經史。但當研究義理。則心一而不紛。是故經則專守一經。史則專熟一代。讀經史。則專主義理。此皆守約之道。確乎不可易者也。若夫經史而外。諸子百家。汗牛充棟。或欲閱之。但當讀一人之專集。不當東翻西閱。如讀昌黎集。則目之所見。耳之所聞。無非昌黎。以爲天地間。除昌黎而外。更無別書也。此一集未讀完。斷斷不換他集。亦專字訣也。不讀經。讀史。讀專集。講義理之學。此有志者萬不可易者也。聖人復起。必從吾言矣。

日記云。治經宜實一經。一經未能通。則諸經可勞及。若邈求兼精則萬不能通一經。

又致弟書云。志在作古文。則須專看一家文集。各體詩亦然。作試帖亦然。萬不可以兼營並騖。兼營並騖。則必一無所能矣。切囑切囑。千萬千萬。

遊記

▲兀朮街旅行記（一）（張寶資）

▲動機

我所住的地方——法庫門——既沒有高山大水。也沒有文人學士們留下些可以賞玩的古蹟。所以在此地的人們。常常感到寂寞而苦衷。我是外來的旅客。當然也彈同樣的單調。不過迫于職守。也無可奈何就是了。

一天。一個朋友告訴我說。現在是花香鳥語的時候了。我們不能到遠一點地方的迷景。現在給「春之神」喚醒了。我們那可以辜負了她的盛意呢。我們可以開始的旅行罷。我說。可以。但是旅行也要有一定的標準。並且須有可以賞玩的地方。或是尋求古蹟。或是遊觀山水。須有一個悅目賞心的盛境。才不至老遠的奔波呢。若只圖安步當車的走走。那還不如在庭園中逛逛有趣呢。我的朋友若實高興了。他說。自然有相當的去處。你只要同我去。必洗去你素日所積蓄胸中的憂悶。我說。那麼試試看罷。我們于是又約會了幾個人。預備一些點心。攜帶着旅行的用具。便開始的出發了。

▲途中

這一天正是日暖風和的時光。郊外堤旁的楊柳。綠得好像古裝女子的肥大衣袂。桃杏花一瓣一瓣的開着。更像歡迎我們總不出門的懶漢。現在却踐踏了。

我們到在第一個山上——馬鞍山——覺得眼界寬潤了不少。山旁的水道。很像除夕鄉間喫的年餑餑的裂紋。一條一條的散漫着。雪白的小羊。佈滿山中。更像是添了不少的棉花兒捆。一個背耙子的樵夫。傀傷着腰兒傍着的收集他工做的代價！芳草兒！我們問他幾句話。他只這樣的答說。先生們。沒有多工夫說話。兩使罷。我若是到晚間不能担一挑柴回家。我的家裏將不能喫飯了。我們聽他這些話。却以爲是塞在的情形。生活的不平等的觀念。常常在我心中縈繞着。使我感受着異樣的不安。

（未完）

閒話

▲奉天的怪現像（十三）

但是在近年的中國。講人品的。亂有幾人。再說要眞講人品。眞能挨餓。除是有道德學問。眞正的淸流君子。還可以固住窮。等閒之輩。有幾個不濫的。

目下又是浮華的年月。行入城市。你看那奢侈品罷。※爛燦爛。堆在目前。依心理學。和近代所講的犯罪學。宗宗樣樣。俱都是導人以奢。教人爲惡的奢華品。根基淺的。誰禁得住。就是記者。自命也算是達人。其實怎的。有時要走入洋行店。看看這個。瞧瞧那個。不禁不由的心裏要動。看着這個。我家沒有。看看那個。我家沒有。手如有錢。不知有多少金銀。都花淨了。所幸出身。尙非寒賤。幼時還受過家教。行年已三十有九。自己曉著。還是學者」不想就連個慾字。還尙自管不住。幼於我的。還用說嗎。所以有中外學者。日管憂慮。物質若愈加文明。人心是愈加詭詐。維持之法。只在教育。只是我中國現在。還那裏顧的及。沒有教育。那有人品。於是我中國目下。品之一字。已完全破了產。若當兵的。更不用問。兩有諺語。說好人不當兵。好鐵不打釘。如今這話。還依然減不掉。

（未完）

文苑

▲無題（楊隆華舊作）

怕讀離騷離恨篇。淚痕常待月痕圓。辛勤精衛難塡海。護落生涯倦寄箋。情到濃時原是夢。心當靜處轉疑仙。悟禪今始拈花笑。莫問三生石上緣。

一枕情涼客夢孤。飄萍雲鳥滯京都。杜鵑啼血增新恨。芳草牽情到五湖。月下看花人欲淚。樽前病酒倩誰扶。世心諸話殘事未悉。天涯淚有無。

年來惆悵斷腸詩。祇爲斷腸難自持。紅袖情長雲遂夢。靑衫淚滿鬢成絲。四愁感慨張平子。十賦飄零杜牧之。憂念百端緣底事。消魂靑鳥往來時。

月帳星河眼底收。驂陰繞遍果何求。夢魂徐樹三更斷。恨寫詩箋午夜愁。客路幾番消塊壘。琴樽端不解煩憂。閑風中路酒難歸去。殘燭爲人滯泗流。

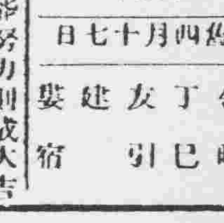

五月廿八日　舊四月十七日

金曜	丁巳	友引	建	婁宿

▲一白之人戒妄舉能努力則成大吉日南長庚吉▲二黑之人不拘何事堅握手頭按步而進乃爲安全坤北南吉▲三碧之人勿思投機勿耽空想守常業爲最要坤壬丙吉▲四綠之人去依賴心仗己力徐徐進行吉坤壬丙吉▲五黃之人無理之競爭爲致敗之基宜自重漸進坤艮巽吉▲六白之人隱伏苦勞之日諸神吉巽南北吉▲七赤之人一波甫去一波又起焦灼更易破敗巽艮庚吉▲八白之人易與長上牛疏隔之日總以守和平爲勝坤丙艮吉▲九紫之人有長上之援引有朋輩之援合之日乾巽北吉

（德國著名良藥）

天津駐奉 世昌洋行 內服

清血解毒藥

此藥專治人身氣血不和兼淸血中汚質哮喘瘰癧發寒發熱皮膚不潔痰火瘰癧花柳淪毒魚口便毒下疳橫痃遍身紅斑小便腫痛四肢痠痛風濕骨痛半身風癱手足麻木各種毒瘡無論外發中潰以及婦女子宮內爛或紅腫疼痛花柳傳染並小兒胎毒一經試服莫不將血內諸毒一掃而除血液既淸自然腐去生新而身體日漸強壯

每瓶現洋兩元每打現洋二十元

分發行奉天小西關 南洋大生藥房

廣告

專門 外科 婦人科 皮膚科 花柳科 泌尿生殖器科

血液檢查 瘰疬手術 痔核手術 包莖手術 腋臭手術

商部註册天一丸 顯芝商標

馮氏斷癮之救苦金丹

▲直隸省長面給嘉獎▲山西省署核准備案▲天津警廳化驗註册▲太原警處出示保護▲津埠官紳允予提倡▲駐津領事均稱贊揚▲各拒毒會試用有效▲風行海內五十九年

此丹專戒嗎啡針毒及鴉片烟癮無論新吸舊癮服藥一丸（整用法）或分若用三丸（分用法）均能斷癮除根不吐不瀉痛苦毫無且飲食驟增精神煥發已呈奉△警廳化驗註册後經△天津烟台濟南臨山河間滄津完縣獲鹿黃縣沙河安國昌黎唐縣宣化遵化故城阜平汝南唐山成安定縣與亭內黃安邱館野成縣南宮容城寧晉西吉威寧鄆鄰淮安中村集鄆城沙溪渾源等四十一處拒毒會試用成效卓著戒除者已指不勝數收到各處謝函証明書△前曾遂日在天津各報披露每付僅收回藥本現大洋一元△本堂爲輔助外埠函購加郵費七分△不通滙兌處藥資及郵費可用郵票一百一十三分替代△本堂出售此丹已歷五十九年並無假市上藉廣告傳假藥騙錢欺人者所堪倫比是以本堂印有（功效證明錄）如將此廣告剪下附郵票二分寄至本堂即奉上一份 天津西馬路宣講所前八十號峻芝堂馮家藥店謹啓

施送益世保胎膏此膏專治小產滑胎一症靈應異常百發百中函索只收寄費四分

招收新學期生

本所自上開設以來卒業之生徒已達數十餘名皆從官署領下許可現在務就職於連埠者每月均得薪水金一百餘元本所長爲擴充學務優待生徒起見特由日本東京自動車學校特聘優等機關教師數名專以教授機械學電氣法修理法及自動車法規等學今又附設自動車會社擬於美國定購自動車二十餘輛以備卒業生徒就職之用今又擇於陽歷四月十五日起至五月十五日爲止招募生徒五十名無經驗者四個月卒業入所資格凡十七歲上下之男女皆可入所凡希望入所者向敝所通知即無料送上規則書

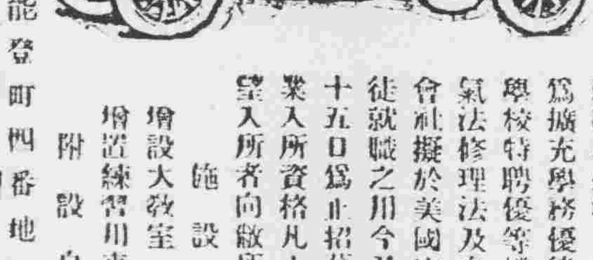

施設整備　增設大教室　擴張實習工場　增置練習用車　添聘教師（中國人）（日本人）　附設自動車會社

大連市能登町四番地

公認 **大連自動車運轉手養成所**

電話長五八八九番

緊要聲明

敬啓者敝號前有外客胡廣玉擅用圖章私行已事無論所作何事不負其責請有與敝號交易之家光臨敝號訂到証限期十日過期不負其責恐未週知特登報聲明

烏珠河天生成謹啓

近期	中期	遠期
10.900	10.890	
10.940		

精血素藥片

功效主治
●生精補血 ●轉弱爲強 ●改造身體 ●益壽延年 ●男子腎虧 ●婦女血傷 ●諸虛百損 ●服用特良

此藥片經北京內務部特許行銷美國醫學博士証明勿論男女服用精虧則補精血虧則補血主治男子腎虧陽痿遺精乏嗣婦女子宮寒涼經血不調等症其效誠爲空前未有之聖藥也

價目現大洋計算
小瓶一元六角　每打十六元
大瓶二元四角　每打二十四元

各省城鎮各大藥房洋行均有代售
中國總經理處　哈爾濱大昌隆
總發行所　哈濱正陽十一道街
東華大藥房

良藥無國境之分　由日本行銷美國
神經痛婁麻集斯症之特效良藥

▽東洋人不知此藥者速用之
▽任何頑固之病立見效果
△何以鍼灸溫泉不獲瘉耶

日本人在日本新發明之神經痛婁麻集斯等症之特效藥現向英國及北美加拿大等處輸出在同病者大爲暢銷

斯、筋肉婁麻集斯、多發性神經炎、各種神經如腰、腿坐骨、手足、顏面、部頭、肋間、橫腹、肩肘等處痛疼不

士實驗實用之藥爲基本更參以適合日本人特有病體之南洋產藥秘製而成服後能與病源之神經中樞以緩解作用總痛楚不堪之症服之立效感謝書紮寄到無數不惟日本內地即北美合衆國滿洲臺灣朝鮮等海外地方鮮不傳有威名製造輸出幾有供不應求之概又此藥雖有不可思議之偉效却無纖毫之副作用不害胃腸不能瀉痢服之愉快十人十愈凡試用者皆大歡喜此劑並無他種代用藥購買時千萬認明河合洋行之安樂散庶不致誤

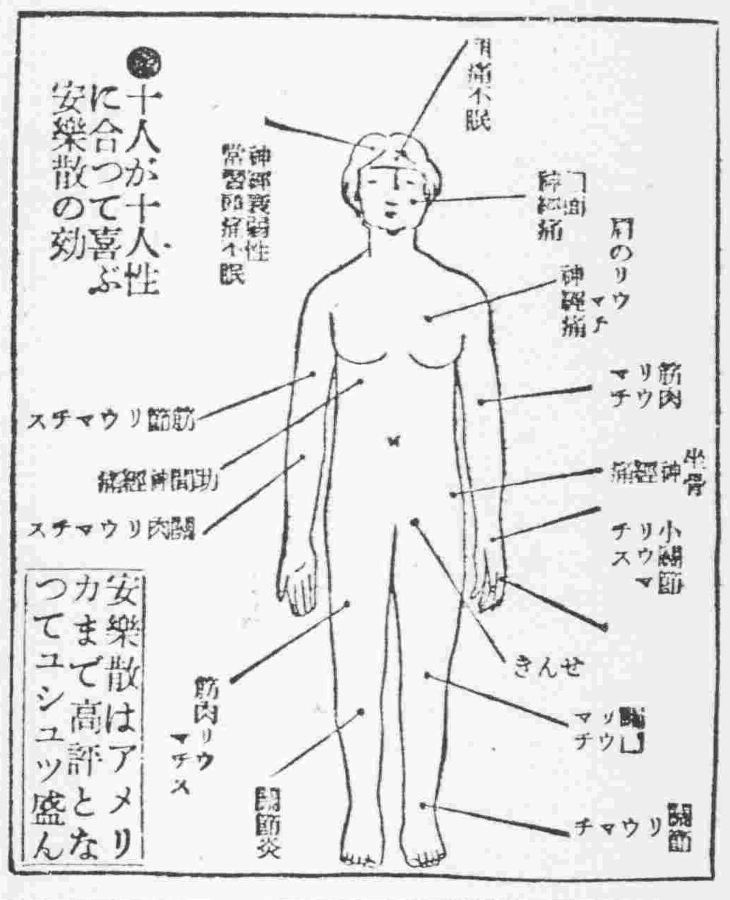

頗博信仰夫英美以世界的文化自誇者也乃能信我之藥非所謂不可思議者乎然而無足異良以本劑不似出來之常品確有偉大之效力故也（有疑輸出之僞者有稅務署之承認書足証以銷售狀況觀之俱徵雖美國猶無凌駕本劑之同症漏治無效之患者可不圖速服試乎神經痛、關節婁麻集

癒者一試便知立桿見影若彼鍼灸溫泉浴雖能救一時終莫拔其根株一遇氣候之代替勵作環境之變遷必見再犯而成頑性之常症總生猶死雖完入如殘廢誠人生之不幸也今吾人願拚巨萬之宣傳費願以報告諸君者究爲何藥曰安樂散此藥之配製係以吾人之恩人欣斯比爾古及阿卡斯多爾博

安樂散藥價
六日分一圓十錢　十三日分二圓廿錢
慢性廿六日分四圓　德用五十二日分七圓
郵匯或振替訂藥外收郵費十二錢代金引換郵費三十錢郵票必新先交爲荷
東京市本鄉區菊阪町五十六番地
安樂散　總發賣元
河合洋行
振替東京四六一八二番　電話小石川六八三五番

營業目錄
各種連史紙、有光紙、黃白洋毛邊類、各紙製造會社印刷紙、模造紙、龍牌鉛石印油墨、各種文具等一概俱全、
承索價樣立即奉呈如蒙惠顧不勝歡迎
大連市浪速町三丁目
吉田洋行紙店
電話長四五七五 七九一七番

補精保腎丸

腎虛腎寒　陽萎不舉　房事早洩　夢遺滑精
背痛腰酸　心跳氣虛　面黃肌瘦　頭迷眼花
四肢無力　耳聾善忘　夜不安寐　諸般虧損
虛勞等症　服用一瓶　立見功效　四時可服

歐美生乳藥

此藥純用泰西各國上等生乳藥料配成專能補血生乳立見功效服用一瓶後能使乳腺暢達乳汁濃厚即源源而來定能增長八倍之多而藥力優於他種生乳藥百服百效誠可謂專門生乳第一靈藥也定價每小瓶二角每打均五元　▲開原德祥厚　▲鐵嶺明達堂

總發行所　奉天城內鼓樓南歐美西藥房

▲草河口 三義錢　▲慶德縣 福盛永　▲吉林省 濟生藥房　▲八面城 東升達　▲公主嶺 彩裕隆　▲四平街 三合公　▲遼源縣 同昌仁　▲大石橋 天合興　▲松樹台 衛生復　▲下九台 福合成　▲長春 中聯醫院　▲遼陽 泰和藥房　▲蓋平 中西藥房　▲熊岳城 天成館　▲海城 廣芝堂　▲昌圖 恒裕順　▲營口 同興號　▲東順成 華西藥房　中西藥房　元勝川

奉天中街四層大樓
吉順絲房
綢緞呢絨百貨商場
廣告

本號順世界經濟潮流供社會百貨需求統辦環球呢絨綢緞綾羅紗絹平金刺繡化粧國產以及諸般物品普通雜貨四季所售如春紡秋羅夏葛冬裘應有盡有無美不備夙荷明知勿待贅述茲屆夏令又經運到各種新奇紗羅葛紡綾綢縐絹物美價廉特別便宜敬乞中外各界惠顧早臨無任歡迎之至

中國電話（一樓二百九十號　二樓一千二百九十號）
日電話（長電話 批發部一八七六 三層樓一八七四番）
電報簡碼六二九九

日本站
仁太洋行
奉天現寬貨券進口

敝行運輸建築五金雜貨純良耐久銷售各省德國運來的現貨鐵絲沙美國門鎖全然批發零售價資從廉鐵性耐久而且應用洋服美麗衣料女子用的絲紗各色小掛外套各種雜貨來的美國巴拿碼草帽等等貨物價格低廉貨物又眞而且公到諸君賜顧早臨是要

浪速通二十二番地　仁太洋行謹啓

火藥　槍砲　批發
安東火　各樣火藥批發
總公司　奉天小西關大街路北
天和公司
日電長一百八十九號　中國電話一千〇七十號

本溪湖煤塊
大昌煤局
日電話二〇九番二四一　中國電話一二二五

美國新式農業用諸機器　俱全

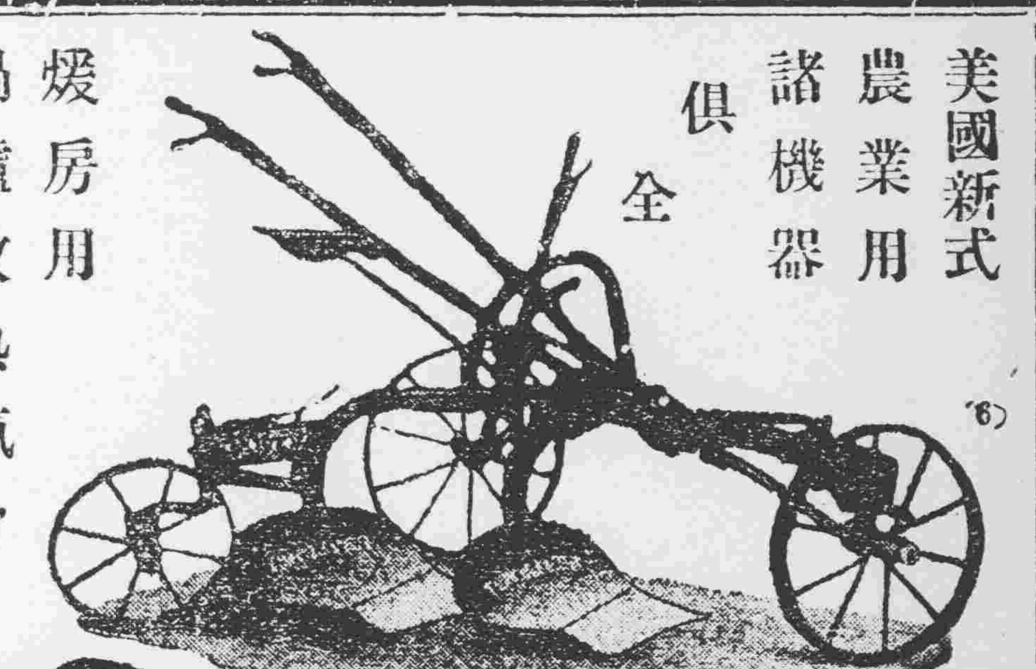

煖房用鍋爐放熱汽片
鐵管汽管材料
發動機電動機
汽爐汽機

奉天浪速通三層大樓房
合名會社
藤田洋行

鐵道鑛業工業用諸機器

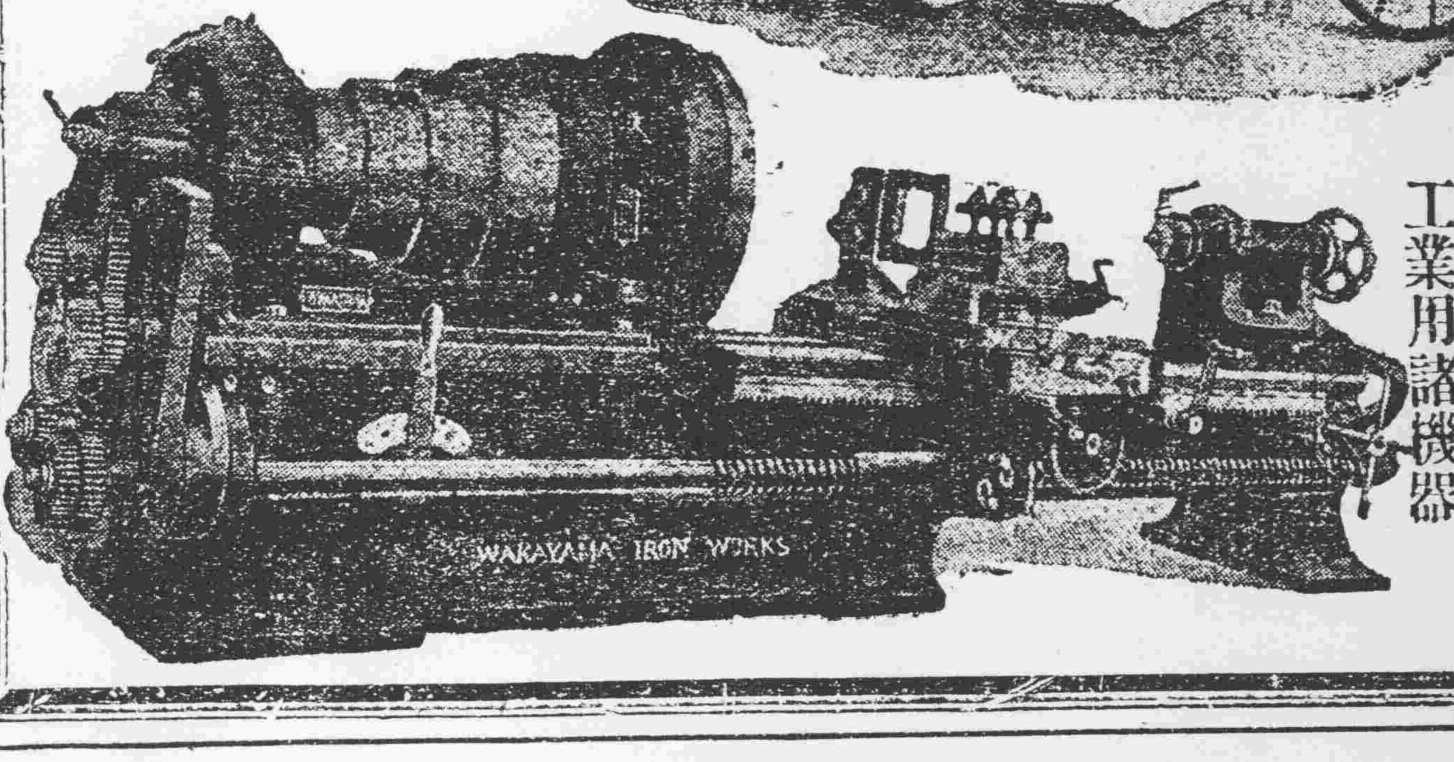

非常

久和隆綢莊四週紀念
八折競售三十天

本號於陰歷四月初五日起。舉行四週紀念。凡新到各種綢緞。照碼八折。競售三十天。此係純爲酬答各界歷來惠顧之雅意。甘願犧牲血本。特別從廉。誠爲空前絕後之機會。非常難得之廉價焉務請各界諸君。萬勿錯過。

奉天軍署街
久和隆綢緞莊謹啓

支號在商埠北市場

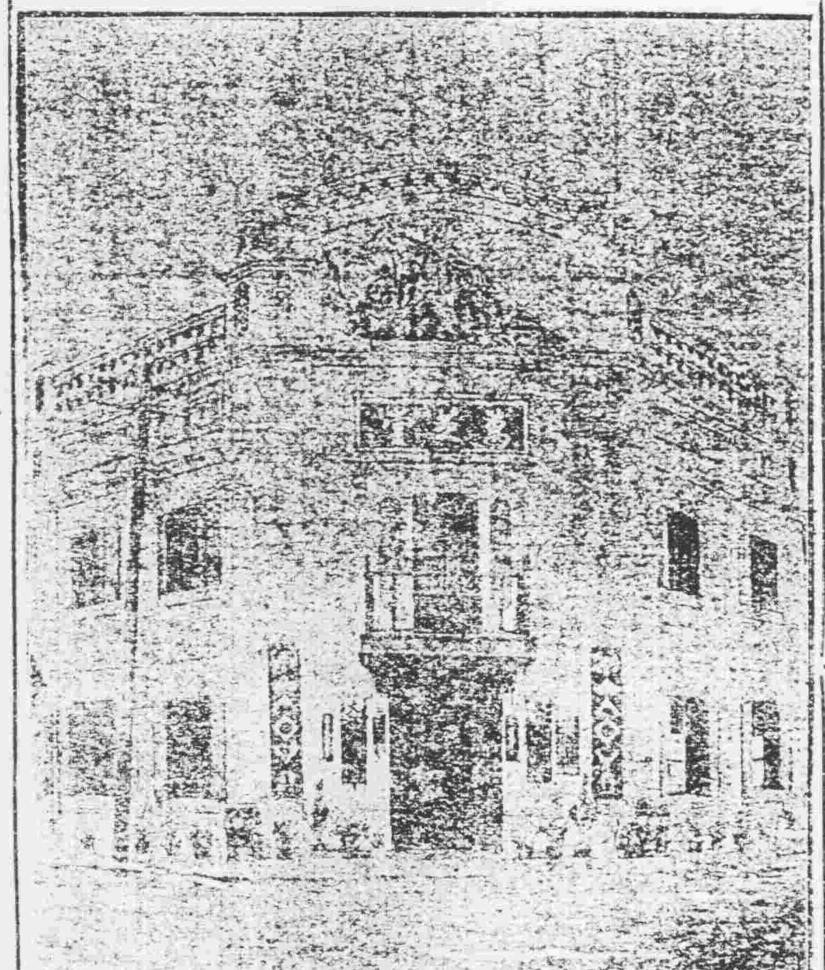

市政公所化驗特准專賣
鹿茸補腎丸

此藥專治男子先天不足後天虧損少年破身太早房勞過度腎虛腎寒精冷如氷不能種子陽痿不與興而久不夢遺滑精髓髓空乏腰痛耳鳴精神短少自汗骨蒸以及婦女經脈不調赤白帶下下元虛冷久不孕育等症服此藥添精種子壯陽補腎大有奇功每匣兩元四角每六匣拾二元

立止咳嗽藥　開胃止痛丸　虎骨熊油膏　神效虎骨藥酒　雙合化痞膏　保胎健母丸　調經種子丹　牛黃上清丸　宋氏救喉散　麝香解毒膏　琥珀逐淋丸

發售各省葯材丸散膠丹
中國電話一千一百四十三號

奉天大西關萬芝堂